



ធនាគារជាតិ នៃ កម្ពុជា
NATIONAL BANK OF CAMBODIA

ព្រឹត្តិបត្រស្ថិតិសីលក្លរីយូធានាត

Balance of Payments Statistics Bulletin

ត្រីមាសទី៤ ឆ្នាំ២០១៩ លេខ ៦៦

Fourth Quarter 2019, Series No. 66



ប្រសាសន៍របស់ ឯកឧត្តម ទេសាភិបាល ធនាគារជាតិនៃកម្ពុជា



ធនាគារជាតិនៃកម្ពុជា មានសេចក្តីសោមនស្ស សូមផ្សព្វផ្សាយព្រឹត្តិបត្រស្ថិតិជញ្ជីងទូទាត់លេខ៦៦ ប្រចាំត្រីមាសទី៤ ឆ្នាំ២០១៩។ ព្រឹត្តិបត្រនេះត្រូវបានបោះពុម្ពផ្សាយជាភាសាខ្មែរ និងភាសាអង់គ្លេស ជាប្រាក់រៀល។ ព្រឹត្តិបត្រនេះបានចងក្រងនូវសេរីទិន្នន័យជាប្រចាំត្រីមាស រួមមាន ស្ថិតិជញ្ជីងទូទាត់ស្ថានភាពវិនិយោគអន្តរជាតិ និងបំណុលក្រៅប្រទេស។ ព្រឹត្តិបត្រស្ថិតិជញ្ជីងទូទាត់ និងតារាងសង្ខេបស្ថិតិពាក់ព័ន្ធទាំងនេះ អាចស្វែងរកបាននៅលើគេហទំព័ររបស់ធនាគារជាតិនៃកម្ពុជា។

ធនាគារជាតិនៃកម្ពុជា សូមជូនដំណឹងដល់សាធារណជនជ្រាបថា នេះជាការចេញផ្សាយព្រឹត្តិបត្រស្ថិតិជញ្ជីងទូទាត់លើកទី៤ ដែលអនុលោមតាមវិធីសាស្ត្រចងក្រងស្ថិតិជញ្ជីងទូទាត់និងស្ថានភាពវិនិយោគអន្តរជាតិបោះពុម្ពលើកទី៦ (BPM6) នៅឆ្នាំ២០០៩ ដោយមូលនិធិរូបិយវត្ថុអន្តរជាតិ (IMF)។ ធនាគារជាតិនៃកម្ពុជា នឹងបន្តអភិវឌ្ឍនិងពង្រឹងវិធីសាស្ត្រចងក្រងស្ថិតិជញ្ជីងទូទាត់ថ្មីនេះឱ្យមានភាពប្រសើរឡើង ដើម្បីផលិតទិន្នន័យស្ថិតិជញ្ជីងទូទាត់ក្រោមតារាងស្តង់ដារអន្តរជាតិ។

“កំណត់បង្ហាញបច្ចេកទេស” នៅផ្នែកខាងក្រោយនៃព្រឹត្តិបត្រនេះបានបង្ហាញអំពីសេចក្តីអធិប្បាយសង្ខេប សម្រាប់អ្នកអាន អ្នកប្រើប្រាស់ទិន្នន័យ និងសាធារណជន ក្នុងការស្វែងយល់បន្ថែមអំពីវិធីសាស្ត្រចងក្រង BPM6 រួមមាន ទស្សនាទាននិងនិយមន័យ ប្រភពទិន្នន័យ វិធីសាស្ត្រចងក្រង និងតារាងសង្ខេបស្តីពីការផ្លាស់ប្តូររវាង BPM5 និង BPM6។

ធនាគារជាតិនៃកម្ពុជា សូមថ្លែងអំណរគុណចំពោះ ក្រសួង-ស្ថាប័នពាក់ព័ន្ធ និងអ្នកផ្តល់ទិន្នន័យ ដែលតែងតែផ្តល់កិច្ចសហការល្អក្នុងការផ្តល់ទិន្នន័យ ដែលជាធាតុចូលយ៉ាងសំខាន់គាំទ្រដល់និរន្តរភាពនៃការចងក្រងស្ថិតិជញ្ជីងទូទាត់ក៏ដូចជាព្រឹត្តិបត្រស្ថិតិជញ្ជីងទូទាត់របស់ប្រទេសកម្ពុជានាពេលកន្លងមក។

ធនាគារជាតិនៃកម្ពុជា សូមថ្លែងអំណរគុណចំពោះចំណាប់អារម្មណ៍របស់អ្នកអាន និងអ្នកប្រើប្រាស់ទិន្នន័យមកលើព្រឹត្តិបត្រស្ថិតិជញ្ជីងទូទាត់នេះរបស់ប្រទេសកម្ពុជា។

ថ្ងៃអង្គារ ១៤កើត ខែពិសាខ ឆ្នាំជូត ទោស័ក ព.ស.២៥៦៣
រាជធានីភ្នំពេញ ថ្ងៃទី០៥ ខែឧសភា ឆ្នាំ២០២០

ទេសាភិបាល

ហ ចាន់តុ

មាតិកា

២០២៤

ទំព័រ

កំណត់សម្គាល់ ៣

ផ្នែកសំខាន់ៗ ៤

សមាសភាគគន្លឹះ : ៤

បំណុលគន្លឹះ : ៤

 រូបទី១ ៖ សមាសភាគគណនីចរន្ត និងគណនីដើមទុន ៤

ការវិភាគលើការប៉ាន់ស្មាន ៥

គណនីបន្ត និងគណនីដើមទុន ៥

គណនីបន្ត ៥

 រូបទី២ ៖ ការនាំចេញ និងការនាំចូល ៥

 រូបទី៣ ៖ សេវា (ឥណទាន និងឥណពន្ធ) ៦

 រូបទី៤ ៖ ចំណូលបឋម (ឥណទាន និងឥណពន្ធ) ៧

 រូបទី៥ ៖ ចំណូលបន្ទាប់បន្សំ (ឥណទាន និងឥណពន្ធ) ៧

គណនីដើមទុន ៨

 រូបទី៦ ៖ គណនីដើមទុន ៨

គណនីហិរញ្ញវត្ថុ ៨

 រូបទី៧ ៖ សមាសភាគគណនីហិរញ្ញវត្ថុ ៩

ស្ថានភាពវិនិយោគអន្តរជាតិ ៩

 រូបទី៨ ៖ សមាសភាគស្ថានភាពវិនិយោគអន្តរជាតិ ១០

តារាងស្ថិតិជញ្ជីងទូទាត់ ១១

 តារាង១ ៖ តារាងស្ថិតិជញ្ជីងទូទាត់របស់ប្រទេសកម្ពុជា ១១

 តារាង២ ៖ គណនីទំនិញ ១២

 តារាង៣ ៖ គណនីសេវា ១៣

 តារាង៤ ៖ គណនីចំណូលបឋម ១៤

 តារាង៥ ៖ គណនីចំណូលបន្ទាប់បន្សំ ១៥

 តារាង៦ ៖ គណនីដើមទុន ១៦

 តារាង៧ ៖ គណនីហិរញ្ញវត្ថុ ១៧

 តារាង៨ ៖ ស្ថានភាពវិនិយោគអន្តរជាតិ ១៨

 តារាង៩ ៖ បំណុលក្រៅប្រទេស បែងចែកតាមប្រភេទ ១៩

 តារាង១០ ៖ អនុបាតជញ្ជីងទូទាត់ ២០

កំណត់បញ្ជាក់បច្ចេកទេស ២១

កំណត់សម្គាល់ ៖

ការសាកសួរព័ត៌មាន

ចំពោះព័ត៌មានបន្ថែមអំពីស្ថិតិជញ្ជីងទូទាត់ និងស្ថិតិដែលពាក់ព័ន្ធសូមទំនាក់ទំនងមក នាយកដ្ឋានស្ថិតិ នៃអគ្គនាយកដ្ឋានបច្ចេកទេសធនាគារជាតិនៃកម្ពុជា តាមទូរស័ព្ទលេខ៖ (៨៥៥) ២៣ ៧២២ ៥៦៣-១១១៨ ឬតាមអ៊ីម៉ែល statistics@nbc.org.kh។

ការចេញផ្សាយលើកក្រោយ

ការចេញផ្សាយ ពេលវេលាចេញផ្សាយ
ត្រីមាសទី១ ឆ្នាំ២០២០ ថ្ងៃទី២៦ ខែមិថុនា ឆ្នាំ២០២០

ការកែប្រែក្នុងការចេញផ្សាយលើកនេះ

កំណែ ៖
ការចេញផ្សាយលើកនេះ រាប់បញ្ចូលការកែតម្រូវទិន្នន័យមួយចំនួននៅក្នុង គណនីចរន្ត និងគណនីហិរញ្ញវត្ថុ។
ការកែតម្រូវក្នុងគណនីចរន្ត រួមមាន ១/- គណនីទំនិញ ផ្នែកនាំចេញចាប់ពីត្រីមាសទី១ ដល់ត្រីមាសទី៣ ឆ្នាំ២០១៩ ២/- គណនីសេវា ផ្នែកសេវាសាងសង់ (ឥណទាន) ចាប់ពីត្រីមាសទី១ ដល់ត្រីមាសទី៣ ឆ្នាំ២០១៩ ៣/- គណនីចំណូលបឋម ផ្នែកចំណូលពីការវិនិយោគ (ឥណទាន) ចាប់ពីត្រីមាសទី១ ឆ្នាំ២០១១ ដល់ត្រីមាសទី៤ ឆ្នាំ២០១៤ និងប្រាក់បៀវត្សនិយោជិតទាំងផ្នែកឥណទាន និងផ្នែកឥណពន្ធ ចាប់ពីត្រីមាសទី១ ដល់ត្រីមាសទី៣ ឆ្នាំ២០១៩ និង ៤/- គណនីចំណូលបន្ទាប់បន្សំ ផ្នែករដ្ឋាភិបាល និងឯកជន (ឥណទាន) ចាប់ពីត្រីមាសទី១ ដល់ត្រីមាសទី៣ ឆ្នាំ២០១៩។
ការកែតម្រូវក្នុងគណនីហិរញ្ញវត្ថុ រួមមាន វិនិយោគផ្សេងទៀតនៅក្រៅប្រទេស និងវិនិយោគផ្សេងទៀតនៅកម្ពុជា ចាប់ពីត្រីមាសទី១ ឆ្នាំ២០១០ ដល់ត្រីមាសទី៣ ឆ្នាំ២០១៩ និងផ្នែកវិនិយោគលើផលបត្រនៅក្រៅប្រទេស ចាប់ពីត្រីមាសទី១ ដល់ត្រីមាសទី៣ ឆ្នាំ២០១៩។
ការកែតម្រូវទាំងនេះត្រូវបានធ្វើឡើងដោយសារការកែតម្រូវពីសំណាក់ប្រភពទិន្នន័យ និងវិធីសាស្ត្រចងក្រង។
ការកែតម្រូវនៅក្នុងគណនីចរន្ត និងគណនីហិរញ្ញវត្ថុ បានធ្វើឱ្យមានការប្រែប្រួល ទិន្នន័យស្ថានភាពវិនិយោគអន្តរជាតិ និងបំណុលក្រៅប្រទេស។

ការកែប្រែក្នុងការចេញផ្សាយលើកក្រោយ

ការកែតម្រូវនឹងត្រូវបានរៀបចំធ្វើឡើងផងដែរចំពោះសមាសភាគមួយចំនួនផ្សេងទៀតនៃស្ថិតិជញ្ជីងទូទាត់ដោយយោងទៅតាមការកែតម្រូវការប៉ាន់ស្មានពីប្រភពទិន្នន័យ។

អក្សរកាត់

BOP ស្ថិតិជញ្ជីងទូទាត់
BPM6 វិធីសាស្ត្រចងក្រងស្ថិតិជញ្ជីងទូទាត់និងស្ថានភាពវិនិយោគអន្តរជាតិ បោះពុម្ពលើកទី៦
NBC ធនាគារជាតិនៃកម្ពុជា
n.i.e មិនមានរាប់បញ្ចូលនៅកន្លែងផ្សេងទៀត

ការតម្រឹមតួលេខ

ភាពខ្វះចន្លោះដោយអន្លើរវាងចំនួនសរុប និងផលបូកក្នុងការបោះពុម្ពផ្សាយលើកនេះ បណ្តាលមកពីការតម្រឹមតួលេខ។

ឯកតារូបិយវត្ថុ

១ ប៊ីលានរៀល = ១.000.000.000 រៀល។

ផ្នែកសំខាន់ៗ

សមាសភាគគណនី:

គណនីបរិយាយ	ត្រី.៤-១៧	ត្រី.១-១៨	ត្រី.២-១៨	ត្រី.៣-១៨	ត្រី.៤-១៨	ត្រី.១-១៩	ត្រី.២-១៩	ត្រី.៣-១៩	ត្រី.៤-១៩	បម្រែបម្រួលជា % ត្រី.៤-១៩/ត្រី.៣-១៩	បម្រែបម្រួលជា % ត្រី.៤-១៩/ត្រី.៤-១៨
គណនីចរន្ត និងគណនីដើមទុន											
សមតុល្យគណនីទំនិញ	-៤.៦០៦	-៥.៦៦០	-៦.៦៨១	-៤.៥១១	-៦.៨០៥	-៧.០៦៦	-៤.៦០៦	-៥.៨៦៦	-៧.៥៥០	៣៦,៤	១៦,៤
សេវា (សុទ្ធ)	២.១៧២	២.៧៨២	១.៤៨៤	២.២១០	២.៤៤៧	៣.៥៤៥	២.៦៧០	២.៥១៣	២.៥០៥	១៤,៤	២,២
ចំណូលបឋម (សុទ្ធ)	-១.០៧៦	-១.៣៦៤	-១.១៨៧	-១.៤០២	-១.២១៣	-១.៦២៦	-១.៤៥៥	-១.៨៣០	-១.៥៣៣	-១៦,២	២៦,៤
ចំណូលបន្ទាប់បន្សំ (សុទ្ធ)	១.៧១៥	១.៧៩១	១.៧៣២	១.៧៣៦	១.៧០៤	១.៨០៦	១.៧៧៥	១.៧៨៤	១.៧៦០	-១,៦	៣,៣
សមតុល្យគណនីដើមទុន	២៨១	២៩៣	២៩៨	៣០០	២៩៥	១៦៤	១៧១	១៧២	១៧០	-០,៥	-៤២,៣
សមតុល្យគណនីចរន្ត និងគណនីដើមទុន	-១.៤១៤	-២.១៥៧	-៣.៤១៣	-១.៦៧៥	-៣.១៧២	-៣.១២៥	-៥.៤៤៥	-៣.១៤៤	-៤.៦៤៥	៤៤,៥	៤៦,៤
គណនីហិរញ្ញវត្ថុ											
វិនិយោគផ្ទាល់ (សុទ្ធ)	-២.៥៧០	-៣.៣០៣	-៣.២៥៤	-៣.១០២	-២.៨៣៤	-៣.៥៥៥	-៣.៦៧៥	-៣.៦៤៦	-៣.៧១៣	១,៤	៣១,០
វិនិយោគលើសបត្រ (សុទ្ធ)	៤	៣៧	៤	១២	១១៣	៤៦	១៧៧	៦	-១៧៤	--	--
និស្សន្ទហិរញ្ញវត្ថុ (សុទ្ធ)	មិនមាន	មិនមាន	មិនមាន	មិនមាន	មិនមាន	មិនមាន	មិនមាន	មិនមាន	មិនមាន	មិនមាន	មិនមាន
វិនិយោគផ្សេងទៀត (សុទ្ធ)	-១.៦៥១	១.៤៨៧	-១.៧០២	៦៤៥	-៣.០០៥	-២.០៥១	-២.៧២១	-២.៤៤០	-៤.១០០	៦៥,៣	៣៦,៣
ទ្រព្យសកម្មជាមុនបម្រុងបរទេស	១.១០៥	៣០៦	១.៤៥១	១.៤៥៤	២.៥០៥	១.៧៧៧	២.៥៥៥	៤.៥៥៣	១.៦២០	-៦៧,៣	-៤៤,២
សមតុល្យគណនីហិរញ្ញវត្ថុ	-៣.៤១២	-១.៤៧៧	-៣.៤៥៧	-១.៦៩៦	-២.៤៧៥	-៣.៤៦៣	-៣.៦៦៤	-១.១៦៦	-៦.៣៧១	--	--
ស្ថានភាពវិនិយោគអន្តរជាតិ											
ស្ថានភាពវិនិយោគអន្តរជាតិ (សុទ្ធ)	-៤១.៧២៥	-៤៣.៥៧៧	-៤៤.៥៥៤	-៤៥.៤១០	-៤៥.៣១៦	-១០០.៤៥២	-១០៣.២៥៥	-១០៣.៧៥៧	-១០៧.៤២១	៣,៥	៤,២

ចំណុចគន្លឹះ

ជញ្ជីងទូទាត់កម្ពុជានៅតែបន្តមានអតិរេកក្នុងត្រីមាសទី៤ ឆ្នាំ២០១៩ ទោះបីជាឱនភាពគណនីចរន្តនិងដើមទុនបានកើនឡើងក៏ដោយ ខណៈពេលដែលលំហូរចូលគណនីហិរញ្ញវត្ថុនៅតែបន្តកើនឡើង។ ក្នុងអំឡុងពេលជាមួយគ្នានេះ ឱនភាពសមតុល្យគណនីចរន្តនិងដើមទុន មានចំនួន ៤.៦៤៤ ប៊ីលានរៀល បានកើនឡើង ១.៤៦០ ប៊ីលានរៀល (៤៦%) ធៀបនឹងឱនភាព ៣.១៨៤ ប៊ីលានរៀល ក្នុងត្រីមាសទី៣ ឆ្នាំ២០១៩។ ការកើនឡើងឱនភាពគណនីចរន្តនិងដើមទុនជាចម្បងបណ្តាលមកពីការកើនឡើងឱនភាពសមតុល្យគណនីទំនិញនិងសេវា ខណៈពេលដែលឱនភាពគណនីចំណូលបឋមបានថយចុះ។

រូបទី១ ៖ សមាសភាគគណនីចរន្ត និងគណនីដើមទុន

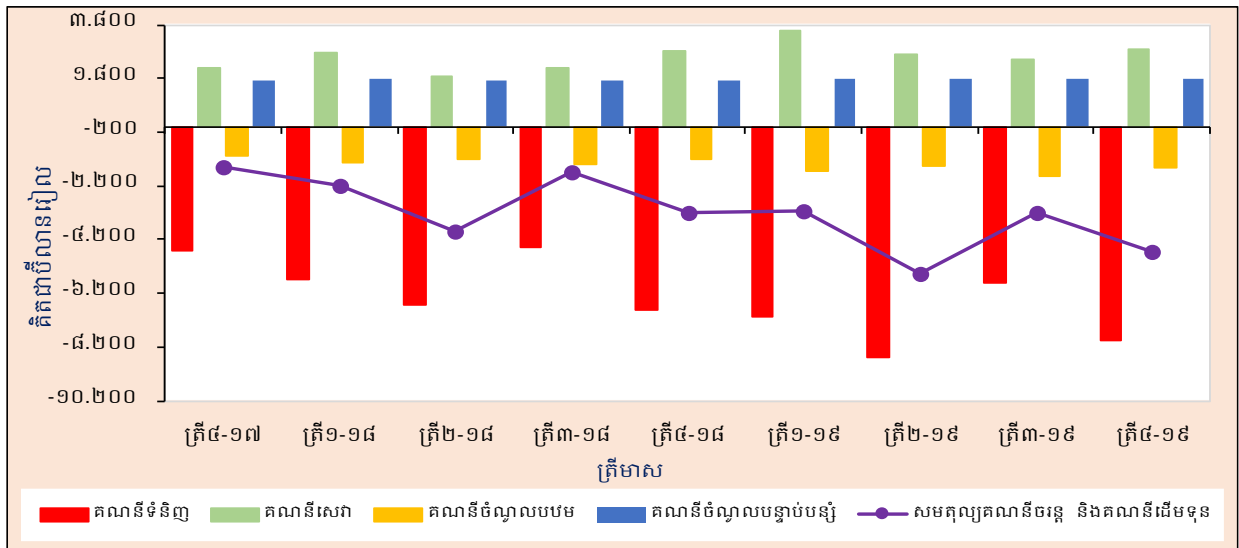

ក្នុងត្រីមាសទី៤ ឆ្នាំ២០១៩ ជញ្ជីងទូទាត់កម្ពុជានៅតែទទួលបានលំហូរចូលសុទ្ធនៃគណនីហិរញ្ញវត្ថុ ដែលភាគច្រើនក្រោមទម្រង់ជាវិនិយោគផ្ទាល់បរទេស និងវិនិយោគផ្សេងទៀត។ លំហូរចូលបានកើនឡើង ៤៥៦ ធៀបនឹងត្រីមាសមុន ដែលឆ្លុះបញ្ចាំងឱ្យឃើញថាវិនិយោគិនមានទំនុកចិត្តមកលើសេដ្ឋកិច្ចកម្ពុជា។

គិតត្រឹមដំណាច់ត្រីមាសទី៤ ឆ្នាំ២០១៩ ស្ថានភាពវិនិយោគអន្តរជាតិរបស់ប្រទេសកម្ពុជាបានបង្ហាញថាទ្រព្យអកម្មបរទេសសុទ្ធមានចំនួន ១០៧.៤២១ ប៊ីលានរៀល កើនឡើង ៣.៦៦៥ ប៊ីលានរៀល (៤%) និង ៤.១០៥ ប៊ីលានរៀល (៨%) ពី ១០៣.៧៥៧ ប៊ីលានរៀល ធៀបនឹងត្រីមាសមុន និង ៩៩.៣១៦ ប៊ីលានរៀល ត្រីមាសទី៤ ឆ្នាំ២០១៨ រៀងគ្នា។

ការវិភាគលើការប៉ាន់ស្មាន

គណនីចរន្ត និងគណនីដើមទុន

គណនីចរន្ត

ឱនភាពគណនីចរន្តបានកើនឡើង ក្នុងត្រីមាសទី៤ ឆ្នាំ២០១៩ ធៀបនឹងត្រីមាសមុន។ ការកើនឡើង ឱនភាពនេះជាលទ្ធផលបណ្តាលមកពីការកើនឡើងឱនភាពសមតុល្យគណនីទំនិញ និងការថយចុះ អតិរេកចំណូលបន្ទាប់បន្សំ។ ទោះយ៉ាងនេះក្តី ក្នុងអំឡុងពេលជាមួយគ្នានេះ អតិរេកគណនី សេវាសុទ្ធ នៅតែបន្តកើនឡើង ខណៈពេលដែលឱនភាពគណនីចំណូលបឋមបានថយចុះ។

ទំនិញ

ឱនភាពសមតុល្យគណនីទំនិញមានចំនួន ៧.៩៥០ ប៊ីលានរៀល ក្នុងត្រីមាសទី៤ ឆ្នាំ២០១៩។ ឱនភាពនេះបានកើនឡើង ២.១២៤ ប៊ីលានរៀល (៣៦%) ពី ៥.៨២៦ ប៊ីលានរៀល ក្នុងត្រីមាសទី៣ ឆ្នាំ២០១៩។ ធៀបនឹងអំឡុងពេលដូចគ្នានៃឆ្នាំកន្លងទៅ គណនីនេះបានកើនឡើង ១.១៤៥ ប៊ីលានរៀល (១៧%) ពី ៦.៨០៥ ប៊ីលានរៀល។

រូបទី២ ៖ ការនាំចេញ និងការនាំចូល

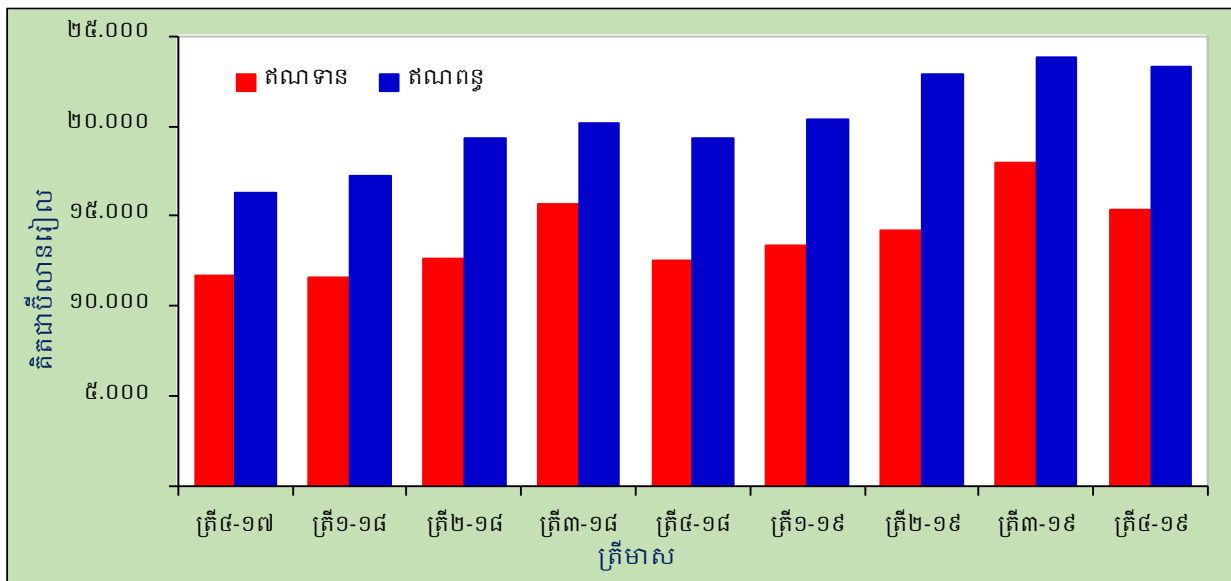

ការនាំចេញទំនិញបានថយចុះ ២.៦៣១ ប៊ីលានរៀល (១៥%) មកត្រឹម ១៥.៣៥១ ប៊ីលានរៀល ពី ១៧.៩៨១ ប៊ីលានរៀល ក្នុងត្រីមាសមុន។ ការថយចុះនេះជាចម្បងមកពីការថយចុះការនាំចេញ សម្លៀកបំពាក់ ១.៩៥៣ ប៊ីលានរៀល (១៩%) ផលិតផលកាត់ដេរផ្សេងៗ ២៦៥ ប៊ីលានរៀល (១៧%) និងគ្រឿងអេឡិចត្រូនិច ៨៩ ប៊ីលានរៀល (២៦%) ខណៈពេលដែលការនាំចេញស្បែកជើង បាន កើនឡើង ១៣០ ប៊ីលានរៀល (១០%) ផលិតផលកសិកម្ម ៣០៦ ប៊ីលានរៀល (៣៥%) និងទោចក្រយាន ១៤ ប៊ីលានរៀល (៣%)។ ធៀបនឹងត្រីមាសដូចគ្នានៃឆ្នាំកន្លងទៅ ការនាំចេញនេះបានកើនឡើង ២.៧៨៤ ប៊ីលានរៀល (២២%) ពី ១២.៥៦៦ ប៊ីលានរៀល។

ការនាំចូលទំនិញបានថយចុះ ៥០៧ ប៊ីលានរៀល (២%) មកត្រឹម ២៣.៣១០ ប៊ីលានរៀល។ ការថយចុះនេះជាចម្បងមកពីការថយចុះការនាំចូលប្រេងឥន្ធនៈ ៣៦៦ ប៊ីលានរៀល (១៥%) សម្ភារៈ និងបរិក្ខារសំណង់ ១៥៣ ប៊ីលានរៀល (៦%) និងម្ហូបអាហារនិងភេសជ្ជៈ ៧៤ ប៊ីលានរៀល (៥%) ខណៈពេលដែលការនាំចូលវត្ថុធាតុដើមសម្រាប់វិស័យកាត់ដេរសម្លៀកបំពាក់បានកើនឡើង ៨០៩ ប៊ីលានរៀល (២០%) និងយានយន្ត ៦៥ ប៊ីលានរៀល (៣%)។ ការនាំចូលទំនិញបានកើនឡើង ៣.៩២៩ ប៊ីលានរៀល (២០%) ពី ១៩.៣៧១ ប៊ីលានរៀល ធៀបនឹងត្រីមាសដូចគ្នានៃឆ្នាំកន្លងទៅ។

សេវា

អតិថិជនមកត្រូវបានពណ៌នាអំពីផ្នែកសេវាបានកើនឡើង ៣៩៦ ប៊ីលានរៀល (១៦%) ពី ២.៥១៣ ប៊ីលានរៀល ក្នុងត្រីមាសទី៣ ឆ្នាំ២០១៩។ ការកើនឡើងនេះជាចម្បងបណ្តាលមកពីការកើនឡើង នៃការនាំចេញសេវាល្បឿនជាងការនាំចូលសេវា។ ធៀបនឹងត្រីមាសដូចគ្នានៃឆ្នាំកន្លងទៅ អតិថិជននេះ បានកើនឡើង ៦២ ប៊ីលានរៀល (២%) ពី ២.៨៤៧ ប៊ីលានរៀល។

ការនាំចេញសេវាបានកើនឡើង ៤១២ ប៊ីលានរៀល (៧%) ពី ៥.៨៥២ ប៊ីលានរៀល ក្នុងត្រីមាសមុន ជាចម្បងដោយសារការកើនឡើងសេវាគ្រប់ប្រភេទ ៤១៥ ប៊ីលានរៀល (៧%) លើកលែងតែសេវា ទូរគមនាគមន៍ កុំព្យូទ័រ និងព័ត៌មានដែលបានថយចុះ ៣ ប៊ីលានរៀល (៥%)។ ធៀបនឹងត្រីមាសដូចគ្នា នៃឆ្នាំកន្លងទៅ ការនាំចេញសេវាបានកើនឡើង ២៧៩ ប៊ីលានរៀល (៥%) ពី ៥.៩៨៦ ប៊ីលានរៀល។

រូបទី៣ ៖ សេវា (ឥណទាន និងឥណពន្ធ)

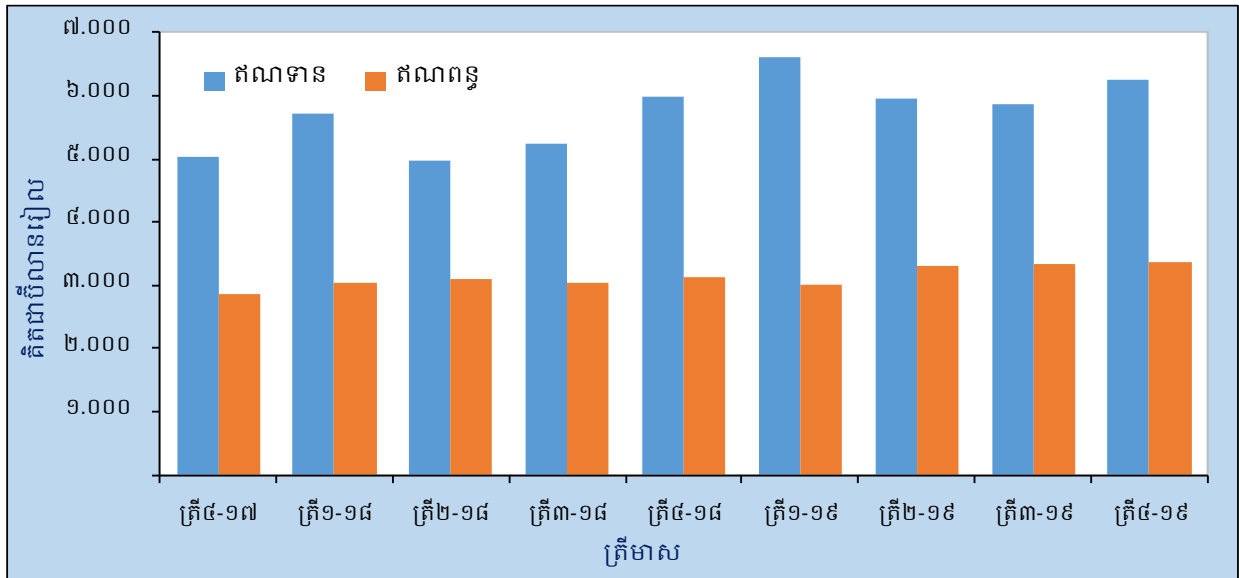

ការនាំចូលសេវាបានកើនឡើង ១៦ ប៊ីលានរៀល (០,៥%) ដោយសារការកើនឡើង ការនាំចូល សេវាសាងសង់ ៧០ ប៊ីលានរៀល (៩៥%) សេវាដឹកជញ្ជូន ១៣ ប៊ីលានរៀល (១%) សេវាធានារ៉ាប់រង និងប្រាក់សោធននិវត្តន៍ ១១ ប៊ីលានរៀល (៦%) និង ទំនិញនិងសេវារដ្ឋាភិបាល ៧ ប៊ីលានរៀល (២២%)។ ទោះយ៉ាងនេះក្តី ក្នុងពេលដូចគ្នានេះ ការនាំចូលសេវាទូរគមនាគមន៍ កុំព្យូទ័រ និងព័ត៌មានបានថយចុះ ៣៩ ប៊ីលានរៀល (៣១%) និងសេវាពាណិជ្ជកម្មផ្សេងៗ ៤២ ប៊ីលានរៀល (៣៣%)។ ធៀបនឹងត្រីមាសដូចគ្នា នៃឆ្នាំកន្លងទៅ ការនាំចូលសេវាបានកើនឡើង ២១៧ ប៊ីលានរៀល (៧%) ពី ៣.១៣៩ ប៊ីលានរៀល។

ចំណូលបឋម

ឱនភាពគណនីចំណូលបឋមបានថយចុះ ២៩៧ ប៊ីលានរៀល (១៦%) ក្នុងត្រីមាសទី៤ ឆ្នាំ២០១៩ មកត្រឹម ១.៥៣៣ ប៊ីលានរៀល។ ការថយចុះនេះជាចម្បងបណ្តាលមកពីការថយចុះចំណូលបឋម (ឥណពន្ធ)។ ធៀបនឹងត្រីមាសដូចគ្នានៃឆ្នាំកន្លងទៅ ឱនភាពនេះបានកើនឡើង ៣២០ ប៊ីលានរៀល (២៦%)។

ចំណូលបឋម (ឥណទាន) មានចំនួន ៧៧០ ប៊ីលានរៀល កើនឡើង ៣០ ប៊ីលានរៀល (៥%) ជាលទ្ធផលមកពីការកើនឡើងចំណូលពីការវិនិយោគ ៣៤ ប៊ីលានរៀល (៨%) ខណៈពេលដែល ចំណូលពីប្រាក់បៀវត្សនិយោជិតបានថយចុះ ៤ ប៊ីលានរៀល (១%)។ គណនីចំណូលបឋម (ឥណទាន) បានកើនឡើង ៩៩ ប៊ីលានរៀល (១៥%) ពី ៦៧១ ប៊ីលានរៀល ក្នុងត្រីមាសដូចគ្នានៃឆ្នាំកន្លងទៅ។

រូបទី២ ៖ ចំណូលបឋម (ឥណទាន និងឥណពន្ធ)

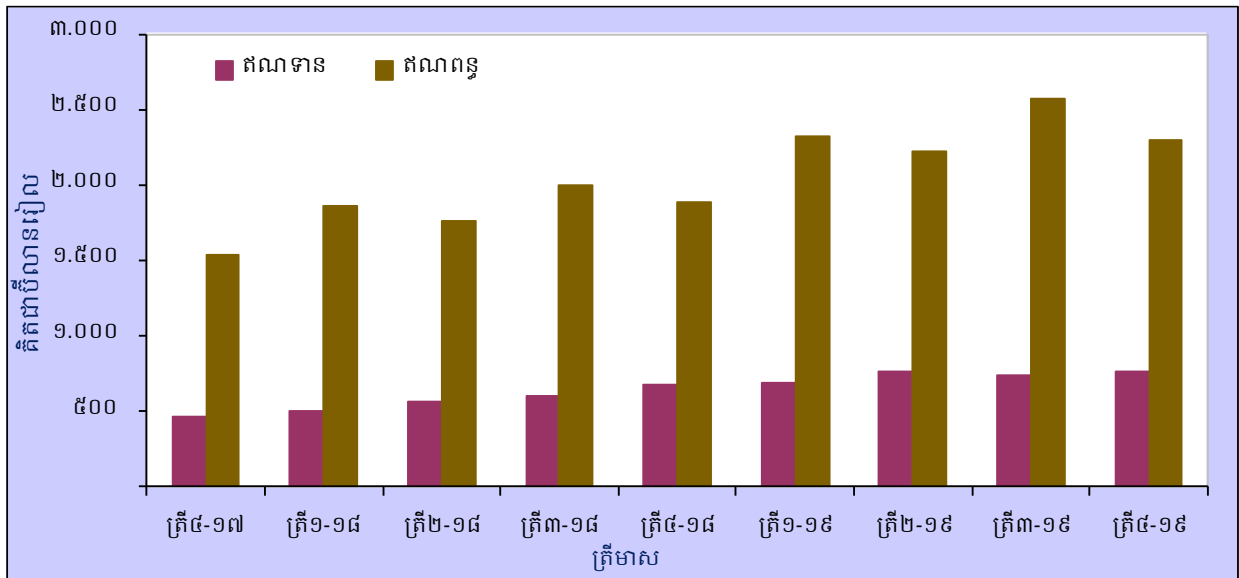

ចំណូលបឋម (ឥណពន្ធ) មានចំនួន ២.៣០៣ ប៊ីលានរៀល បានថយចុះ ២៦៧ ប៊ីលានរៀល (១០%) ដោយសារការថយចុះចំណូលពីការវិនិយោគ ២៦៦ ប៊ីលានរៀល (១១%)។ ធៀបនឹងត្រីមាសដូចគ្នានៃឆ្នាំកន្លងទៅ ចំណូលបឋម (ឥណពន្ធ) បានកើនឡើង ៤១៩ ប៊ីលានរៀល (២២%)។

ចំណូលបន្ទាប់បន្សំ

ចំណូលបន្ទាប់បន្សំមានអតិរេកចំនួន ១.៧៦០ ប៊ីលានរៀល ក្នុងត្រីមាសទី៤ ឆ្នាំ២០១៩ ថយចុះ ២៩ ប៊ីលានរៀល (២%) ពី ១.៧៨៨ ប៊ីលានរៀល ក្នុងត្រីមាសមុន។ ការថយចុះអតិរេកនេះ ជាចម្បងបណ្តាលមកពីការថយចុះចំណូលបន្ទាប់បន្សំ (ឥណទាន)។ ធៀបនឹងត្រីមាសដូចគ្នានៃឆ្នាំកន្លងទៅ អតិរេកនេះបានកើនឡើង ៥៦ ប៊ីលានរៀល (៣%) ពី ១.៧០៤ ប៊ីលានរៀល។

រូបទី៣ ៖ ចំណូលបន្ទាប់បន្សំ (ឥណទាន និងឥណពន្ធ)

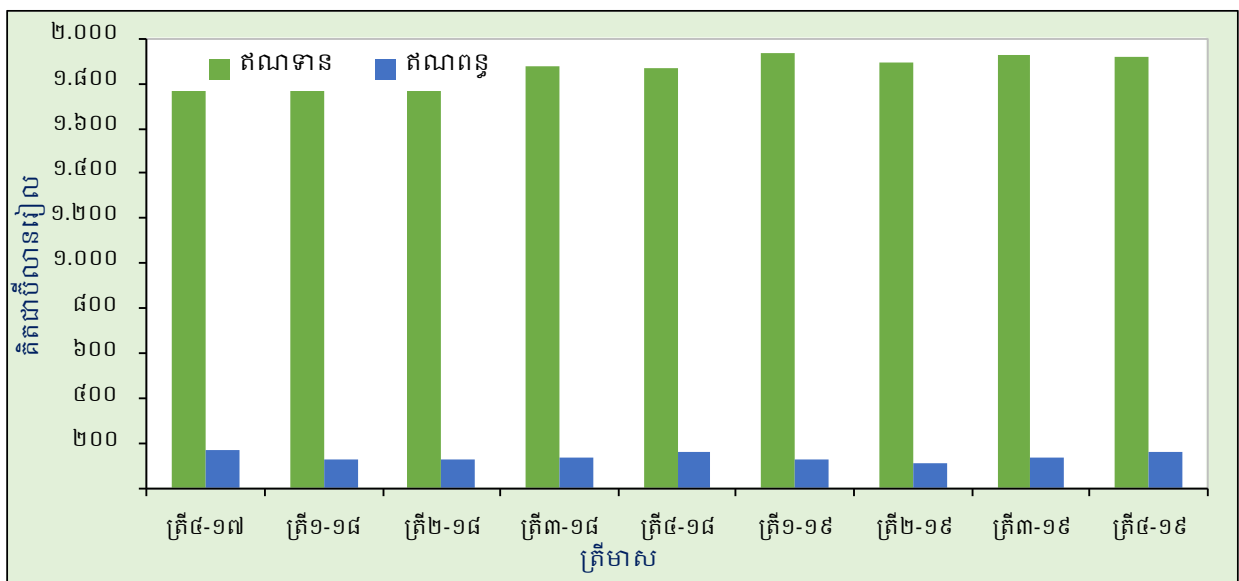

ចំណូលបន្ទាប់បន្សំ (ឥណទាន) មានចំនួន ១.៩២២ ប៊ីលានរៀល ថយចុះ ៥ ប៊ីលានរៀល (០,៣%) ដែលលទ្ធផលចម្បងមកពីការថយចុះផ្នែករដ្ឋាភិបាលទូទៅ ៥ ប៊ីលានរៀល (១%)។ គណនីនេះបានកើនឡើង ៥៨ ប៊ីលានរៀល (៣%) ពី ១.៨៦៤ ប៊ីលានរៀល ធៀបនឹងត្រីមាសដូចគ្នានៃឆ្នាំកន្លងទៅ។

ចំណូលបន្ទាប់បន្សំ (គណនេ) មានចំនួន ១៦២ ប៊ីលានរៀល កើនឡើង ២៣ ប៊ីលានរៀល (១៧%) ជាចម្បងដោយសារការកើនឡើងផ្នែករដ្ឋាភិបាលទូទៅ ៥១ ប៊ីលានរៀល ខណៈពេលដែលផ្នែកផ្សេងទៀត បានថយចុះ ២៨ ប៊ីលានរៀល (២២%)។ ធៀបនឹងគ្រាដូចគ្នានៃឆ្នាំកន្លងទៅ គណនីនេះបានកើនឡើង ២ ប៊ីលានរៀល (១%) ពី ១៦០ ប៊ីលានរៀល។

គណនីដើមទុន

ក្នុងត្រីមាសទី៤ ឆ្នាំ២០១៩ អតិរេកគណនីដើមទុនមានចំនួន ១៧០ ប៊ីលានរៀល បានថយចុះ ២ ប៊ីលានរៀល (១%) ធៀបនឹងត្រីមាសមុន។ គណនីនេះបានថយចុះ ១២៥ ប៊ីលានរៀល (៥២%) ធៀបនឹង ២៩៥ ប៊ីលានរៀល ក្នុងត្រីមាសដូចគ្នានៃឆ្នាំកន្លងទៅ។

រូបទី៦ ៖ គណនីដើមទុន

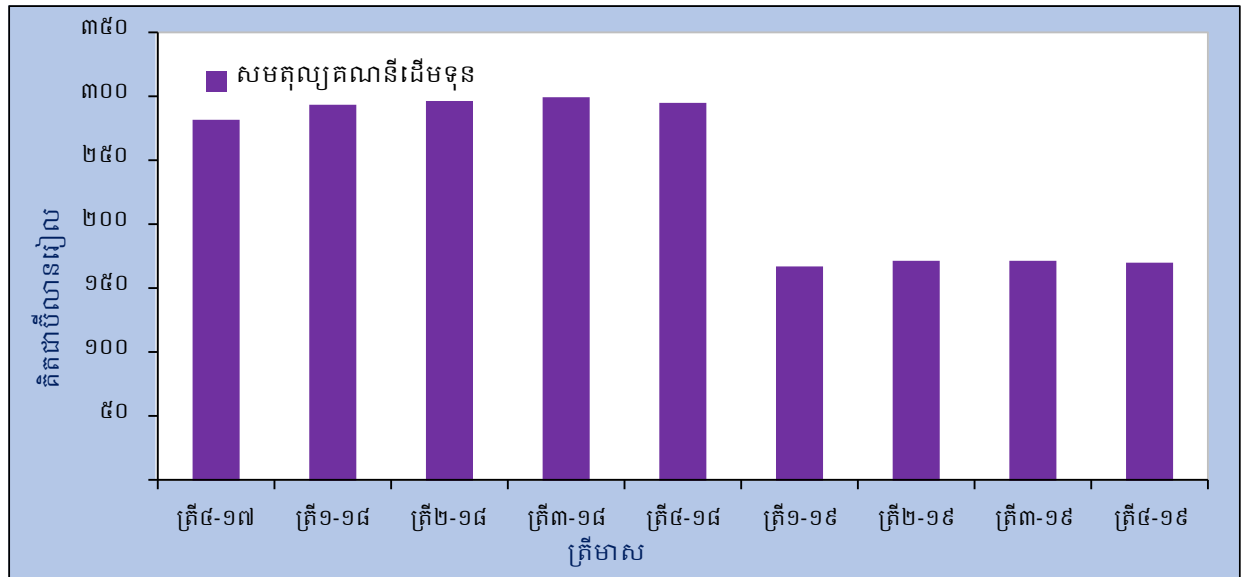

គណនីហិរញ្ញវត្ថុ

ក្នុងត្រីមាសទី៤ ឆ្នាំ២០១៩ សមតុល្យគណនីហិរញ្ញវត្ថុនៅតែបន្តមានលំហូរចូលសុទ្ធចំនួន ៦.៣៧១ ប៊ីលានរៀល កើនឡើង ៥.២០៣ ប៊ីលានរៀល (៤,៥ ដង) ពី ១.១៦៨ ប៊ីលានរៀល ក្នុងត្រីមាសមុន។ ធៀបនឹងគ្រាដូចគ្នានៃឆ្នាំកន្លងទៅ គណនីនេះបានកើនឡើង ៣.៥៤៦ ប៊ីលានរៀល (១,៣ ដង) ពី ២.៨២៥ ប៊ីលានរៀល។

វិនិយោគផ្ទាល់មានលំហូរចូលសុទ្ធចំនួន ៣.៧១៣ ប៊ីលានរៀល កើនឡើង ៦៧ ប៊ីលានរៀល (២%) ពី ៣.៦៤៦ ប៊ីលានរៀល ក្នុងត្រីមាសមុន ជាចម្បងមកពីការកើនឡើងលំហូរចូលវិនិយោគផ្ទាល់បរទេសនៅកម្ពុជា។ ធៀបនឹងគ្រាដូចគ្នានៃឆ្នាំកន្លងទៅ វិនិយោគផ្ទាល់សុទ្ធបានកើនឡើង ៨៧៩ ប៊ីលានរៀល (៣១%) ពី ២.៨៣៤ ប៊ីលានរៀល។

លំហូរចូលវិនិយោគផ្ទាល់នៅកម្ពុជាមានចំនួន ៣.៧៩៥ ប៊ីលានរៀល កើនឡើង ២៦ ប៊ីលានរៀល (១%) ពី ៣.៧៦៩ ប៊ីលានរៀល ក្នុងត្រីមាសមុន និងកើនឡើង ៨៤៣ ប៊ីលានរៀល (២៩%) ពី ២.៩៥២ ប៊ីលានរៀល ធៀបនឹងត្រីមាសដូចគ្នានៃឆ្នាំកន្លងទៅ។

រូបទី៧៖ សមាសភាគគណនីហិរញ្ញវត្ថុ

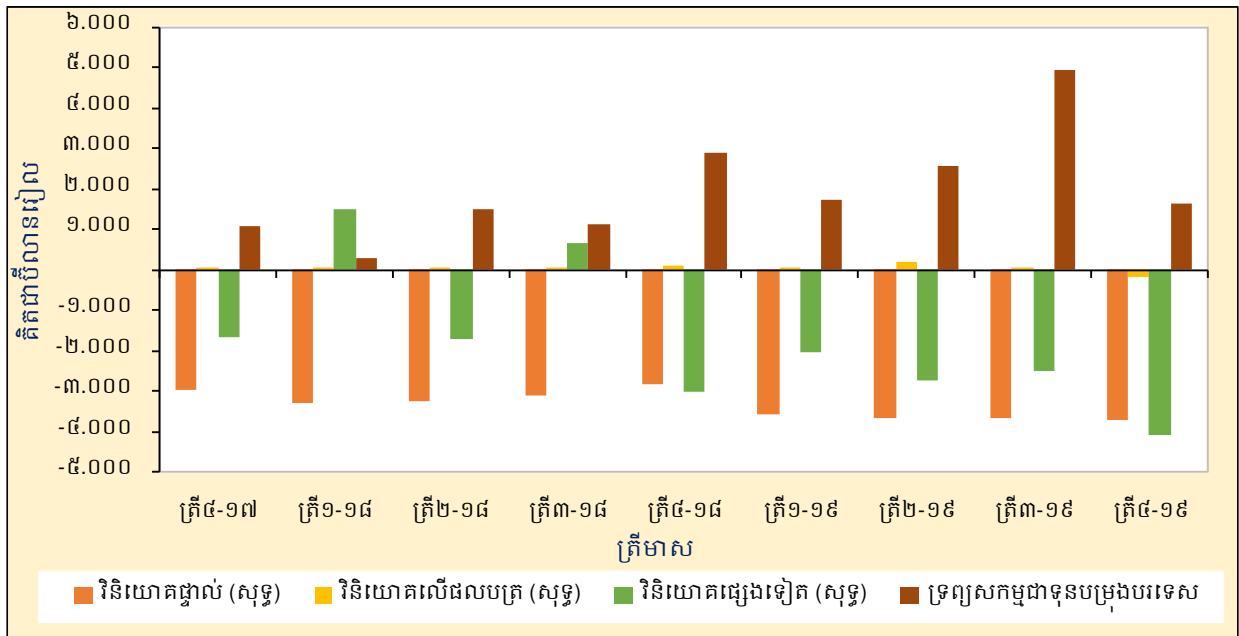

វិនិយោគលើផលបត្របានបង្ហាញពីលំហូរចូលសុទ្ធចំនួន ១៧៨ ប៊ីលានរៀល ប្តូរពីលំហូរចេញសុទ្ធ ៦ ប៊ីលានរៀល ក្នុងត្រីមាសមុន ដោយសារការថយចុះការវិនិយោគនៅបរទេស។

វិនិយោគផ្សេងទៀតមានលំហូរចូលសុទ្ធ ៤.១០០ ប៊ីលានរៀល កើនឡើង ១.៦១៩ ប៊ីលានរៀល (៦៥%) ពី លំហូរចូលសុទ្ធ ២.៤៨០ ប៊ីលានរៀល ក្នុងត្រីមាសមុន។ ធៀបនឹងត្រីមាសដូចគ្នានៃឆ្នាំកន្លងទៅ គណនីនេះបានកើនឡើង ១.០៩១ ប៊ីលានរៀល (៣៦%) ពី ៣.០០៩ ប៊ីលានរៀល។

ក្នុងត្រីមាសទី៤ ឆ្នាំ២០១៩ កំណើនទ្រព្យសកម្មជាទុនបម្រុងមានចំនួន ១.៦២០ ប៊ីលានរៀល ធៀបនឹងកំណើន ៤.៩៥៣ ប៊ីលានរៀល ក្នុងត្រីមាសទី៣ ឆ្នាំ២០១៩។ ធៀបឆ្នាំលើឆ្នាំ កំណើនទ្រព្យសកម្មជាទុនបម្រុង បានថយចុះ ១.២៨៤ ប៊ីលានរៀល (៤៤%) ធៀបនឹងកំណើន ២.៩០៥ ប៊ីលានរៀល។

ស្ថានភាពវិនិយោគអន្តរជាតិ

គិតត្រឹមចុងត្រីមាសទី៤ ឆ្នាំ២០១៩ ស្ថានភាពវិនិយោគអន្តរជាតិរបស់ប្រទេសកម្ពុជាបានបង្ហាញថា ទ្រព្យអកម្មបរទេសសុទ្ធមានចំនួន ១០៧.៤២១ ប៊ីលានរៀល កើនឡើង ៣.៦៦៥ ប៊ីលានរៀល (៤%) ពី ១០៣.៧៥៧ ប៊ីលានរៀល ក្នុងដំណាច់ត្រីមាសទី៣ ឆ្នាំ២០១៩។ ធៀបឆ្នាំលើឆ្នាំ ស្ថានភាពវិនិយោគអន្តរជាតិបានកើនឡើង ៨.១០៥ ប៊ីលានរៀល (៨%) ពី ៩៩.៣១៦ ប៊ីលានរៀល។

ទ្រព្យសកម្មបរទេសរបស់ប្រទេសកម្ពុជាមានចំនួន ៩៣.៨១៣ ប៊ីលានរៀល កើនឡើង ៣.២០០ ប៊ីលានរៀល (៤%) ពី ៩០.៦១៤ ប៊ីលានរៀល ក្នុងត្រីមាសមុន ដោយសារការកើនឡើងវិនិយោគផ្សេងទៀត ១.៣៧៣ ប៊ីលានរៀល (៤%) និងវិនិយោគផ្ទាល់ ៦៤ ប៊ីលានរៀល (២%)។ ធៀបនឹងគ្រាដូចគ្នានៃឆ្នាំកន្លងទៅ ទ្រព្យសកម្មបរទេសបានកើនឡើង ១៨.៣៩៣ ប៊ីលានរៀល (២៤%) ពី ចំនួន ៧៥.៤២០ ប៊ីលានរៀល។

រូបទី៨៖ សមាសភាគស្ថានភាពវិនិយោគអន្តរជាតិ

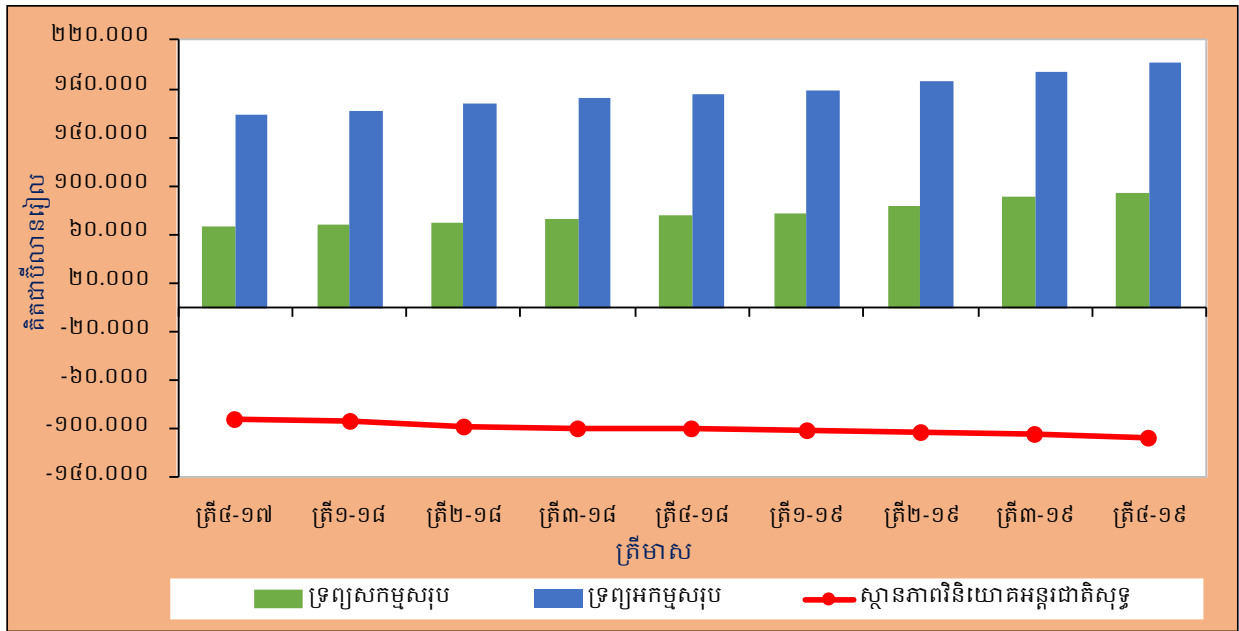

ទ្រព្យអកម្មបរទេសរបស់ប្រទេសកម្ពុជាមានចំនួន ២០១.២៣៥ ប៊ីលានរៀល កើនឡើង ៦.៨៦៤ ប៊ីលានរៀល (៤%) ពី ១៩៤.៣៧០ ប៊ីលានរៀល ក្នុងត្រីមាសមុន ជាចម្បងមកពីការកើនឡើងវិនិយោគផ្ទាល់នៅកម្ពុជា ៣.០៨២ ប៊ីលានរៀល (២%) និងវិនិយោគផ្សេងទៀត ៣.៧៨៣ ប៊ីលានរៀល (៦%)។ ទ្រព្យអកម្មបរទេសសុទ្ធបានកើនឡើង ២៦.៤៩៨ ប៊ីលានរៀល (១៥%) ពី ១៧៤.៧៣៧ ប៊ីលានរៀល ធៀបនឹងគ្រាដូចគ្នានៃឆ្នាំកន្លងទៅ។

តារាង ១ ៖ ជញ្ជីងទូទាត់របស់ប្រទេសកម្ពុជា

គិតជាប៊ីលានរៀល

សមាសភាគចម្បងៗ	២០១៧	ត្រីម-១-១៨	ត្រីម-២-១៨	ត្រីម-៣-១៨	ត្រីម-៤-១៨	២០១៨	ត្រីម-១-១៩	ត្រីម-២-១៩	ត្រីម-៣-១៩	ត្រីម-៤-១៩	២០១៩
សមតុល្យគណនីចរន្ត	-៧.២៨៦	-២.៤៥០	-៤.២១១	-១.៩៧៤	-៣.៤៦៧	-១២.១០២	-៣.២៩៧	-៥.៦២៦	-៣.៣៥៥	-៤.៨១៤	-១៧.០៩២
ឥណទាន	៧៣.៦០១	១៩.៨៦៦	២០.០៦១	២៣.៣៦១	២១.០៨៧	៨៤.៣៧៥	២២.៥៧៣	២២.៨៥១	២៦.៥០១	២៤.៣០៥	៩៦.២៣៣
ឥណទាន	៨០.៨៨៨	២២.៣១៦	២៤.២៧២	២៥.៣៣៥	២៤.៥៥៤	៩៦.៤៧៧	២៥.៨៧០	២៤.៤៧៧	២៩.៤៥៦	២៩.១២១	១១៣.៣២៥
គណនីទំនិញ និងសេវា (សុទ្ធ)	-៩.៧៧៥	-២.៤៧៨	-៤.៧៥៦	-២.៣០៨	-៣.៩៩៤	-១៣.៨៩៩	-៣.៤៧៧	-៥.៩៣៦	-៣.៣១៣	-៥.០៤១	-១៧.៧៦៧
ឥណទាន	៦៤.១១៥	១៧.៤៤៨	១៧.៦៣១	២០.៨៨៤	១៨.៥៥៤	៧៤.៥១៥	១៩.៩៩៧	២០.៤៩៩	២៣.៨៣៤	២១.៦១៥	៨៥.៥៩៥
ឥណទាន	៧៣.៨៩០	២០.៣២៦	២២.៣៨៧	២៣.១៩២	២២.៥១០	៨៤.៤១៤	២៣.៤២៤	២៦.១៣៥	២៧.១៤៧	២៦.៦៥៦	១០៣.៣៦២
គណនីទំនិញ (សុទ្ធ)	-១៧.៣០៩	-៥.៦៦០	-៦.៦៤១	-៤.៥១៨	-៦.៤០៨	-២៣.៦២៣	-៧.០៦៦	-៤.៦០៦	-៥.៤២៦	-៧.៩៥០	-២៩.៤៤៤
ឥណទាន	៤៥.៤៦៤	១១.៦១៤	១២.៥៤១	១៥.៦៤៦	១២.៥៦៦	៥២.៤៧៤	១៣.៣៣៣	១៤.២៣១	១៧.៩៥១	១៥.៣៥១	៦០.៤៩៦
ឥណទាន	៦២.៧៧៣	១៧.២៧៤	១៩.២៩២	២០.១៦៤	១៩.៣៧១	៧៦.១០១	២០.៣៩៩	២២.៨៣៤	២៣.៨០៤	២៣.៣០១	៩០.៣៤៤
គណនីសេវា (សុទ្ធ)	៧.៥៣៣	២.៧៧២	១.៨៨៤	២.២១០	២.៤៨៦	៩.២៥៦	៣.៤១១	២.៦៧០	២.៥១៣	២.៩០៥	១១.៦៨១
ឥណទាន	១៨.៦៥១	៥.៨៣៤	៤.៩៧៩	៥.២៣៨	៥.៩៤៦	២២.០៣៧	៦.៦១៤	៥.៩៦៧	៥.៨៥២	៦.២៦៥	២៤.៦៩៤
ឥណទាន	១១.១១៨	៣.០៥២	៣.០៩៥	៣.០២៤	៣.១៣៩	១២.៣១៣	៣.០២៥	៣.២៩៧	៣.៣៤០	៣.៣៥៦	១៣.០១៤
គណនីចំណូលបឋម (សុទ្ធ)	-៤.៦១៩	-១.៣៦៤	-១.១៨៧	-១.៤០២	-១.២១៣	-៥.១៦៦	-១.៦២៦	-១.៤៦៥	-១.៤៣០	-១.៤៣៣	-៦.៤៥៥
ឥណទាន	១.៧៨៤	៤៩៩	៥៦៩	៦០១	៦៧១	២.៣៣៩	៦៩៥	៧៦២	៧៤០	៧៧០	២.៩៦៧
ឥណទាន	៦.៤០៧	១.៨៦៣	១.៧៥៦	២.០០៣	១.៨៨៤	៧.៥០៦	២.៣២១	២.២២៧	២.៥៧០	២.៣០៣	៩.៤២២
គណនីចំណូលបន្ទាប់បន្សំ (សុទ្ធ)	៧.១០៨	១.៧៩១	១.៧៣២	១.៧៣៦	១.៧០៤	៦.៩៦៣	១.៤០៦	១.៧៧៥	១.៧៨៤	១.៧៦០	៧.១៣០
ឥណទាន	៧.៦៩៨	១.៩១៩	១.៨៦១	១.៨៧៧	១.៨៦៤	៧.៥២១	១.៩៣២	១.៨៩០	១.៩២៧	១.៩២២	៧.៦៧១
ឥណទាន	៥៩០	១២៧	១២៩	១៤១	១៦០	៥៤២	១២៤	១១៥	១៣៩	១៦០	៥៤១
សមតុល្យគណនីដើមទុន	១.១២៤	២៩៣	២៩៨	៣០០	២៩៥	១.១៨៦	១៦៤	១៧១	១៧២	១៧០	៦៨១
ឥណទាន	១.១២៤	២៩៣	២៩៨	៣០០	២៩៥	១.១៨៦	១៦៤	១៧១	១៧២	១៧០	៦៨១
ឥណទាន	មិនមាន	មិនមាន	មិនមាន	មិនមាន	មិនមាន	មិនមាន	មិនមាន	មិនមាន	មិនមាន	មិនមាន	មិនមាន
សមតុល្យគណនីចរន្ត និងគណនីដើមទុន	-៦.១៥៩	-២.១៥៧	-៣.៩១៣	-១.៦៧៤	-៣.១៧២	-១០.៩១៦	-៣.១២៩	-៤.៤៥៥	-៣.១៨៣	-៤.៦៤៤	-១៦.៤១១
សមតុល្យគណនីហិរញ្ញវត្ថុ	-៧.១៤៤	-១.៤៧៣	-៣.៤៥៧	-១.២៩៦	-២.៨២៥	-៩.០៥១	-៣.៨៦៣	-៣.៦៦៤	-១.១៦៤	-៦.៣៧១	-១៥.០៧០
វិនិយោគផ្ទាល់ (សុទ្ធ)	-១០.៤១៩	-៣.៣០៣	-៣.២៥៤	-៣.១០២	-២.៨៣៤	-១២.៤៩៣	-៣.៥៩៥	-៣.៦៧៩	-៣.៦៥៦	-៣.៧១៣	-១៤.៦៣៣
ទ្រព្យសកម្មហិរញ្ញវត្ថុសុទ្ធ	៤៦៥	៩៩	១៧៦	១០៩	១១៤	៥០២	៩០	១២០	១២៣	៨២	៤១៤
ទ្រព្យអកម្មសុទ្ធ	១១.១៨៤	៣.៤០២	៣.៤៣០	៣.២១១	២.៩៤៨	១២.៩៩៥	៣.៦៨៥	៣.៧៩៩	៣.៧៧៩	៣.៧៩៥	១៥.០៤៧
វិនិយោគលើផលបត្រ (សុទ្ធ)	២២	៣៧	៤	១២	១១៣	១៧០	៤៦	១៧៧	៦	-១៧៤	៥០
ទ្រព្យសកម្មហិរញ្ញវត្ថុសុទ្ធ	២២	៣៧	៤	១២	១១៣	១៧០	៤៦	១៧៧	៦	-១៧៤	៥០
ទ្រព្យអកម្មសុទ្ធ	មិនមាន	មិនមាន	មិនមាន	មិនមាន	មិនមាន	មិនមាន	មិនមាន	មិនមាន	មិនមាន	មិនមាន	មិនមាន
និស្សន្ទហិរញ្ញវត្ថុ (សុទ្ធ)	មិនមាន	មិនមាន	មិនមាន	មិនមាន	មិនមាន	មិនមាន	មិនមាន	មិនមាន	មិនមាន	មិនមាន	មិនមាន
ទ្រព្យសកម្មហិរញ្ញវត្ថុសុទ្ធ	មិនមាន	មិនមាន	មិនមាន	មិនមាន	មិនមាន	មិនមាន	មិនមាន	មិនមាន	មិនមាន	មិនមាន	មិនមាន
ទ្រព្យអកម្មសុទ្ធ	មិនមាន	មិនមាន	មិនមាន	មិនមាន	មិនមាន	មិនមាន	មិនមាន	មិនមាន	មិនមាន	មិនមាន	មិនមាន
វិនិយោគផ្សេងទៀត (សុទ្ធ)	-២.៩៥៤	១.៤៨៧	-១.៧០២	៦៩៤	-៣.០០៩	-២.៥៧៤	-២.០៥១	-២.៧២១	-២.៤៤០	-៤.១០០	-១១.៣៥២
ទ្រព្យសកម្មហិរញ្ញវត្ថុសុទ្ធ	៧៤៩	១.៩៣១	-១.២៤៧	៩៦៤	៣០៣	១.៩៥៥	-១.៤០១	-២.១៩៦	៣.៤២១	-៤០៦	-៩៤២
ទ្រព្យអកម្មសុទ្ធ	៣.៧០៣	៤៤៤	៥៥៥	៣១៩	៣.៣១២	៤.៥២៩	២៥០	៥២៦	៥.៩០២	៣.៦៩៦	១០.៣៧១
ទ្រព្យសកម្មជាទុនបម្រុងបរទេស	៦.៦០៧	៣០៦	១.៤៩១	១.១៤៤	២.៩០៥	៥.៤៤៦	១.៧៧៧	២.៥៥៥	៤.៩៥៣	១.៦២០	១០.៤៦៥
កំហុស និងរំលង	-៩៤៥	៦៤៥	៤៥៦	៣៧៤	៣៧៧	១.៤៦៦	-៧៣៤	១.៧៧៧	២.០១៦	-១.៧២៧	១.៣៤១
អត្រាប្តូរប្រាក់ (រៀល/ដុល្លារ)	៤.០៤៩	៣.៩៩៤	៤.០៦៦	៤.០៩២	៤.០២៥	៤.០៤៥	៣.៩៩៩	៤.០៧៥	៤.១០២	៤.០៦៥	៤.០៦០

តារាង២ ៖ ជំនួយទូទាត់ “គណនីទំនិញ”

គិតជាប៊ីលានរៀល

គណនីទំនិញ	២០១៧	ត្រីម-១-១៨	ត្រីម-២-១៨	ត្រីម-៣-១៨	ត្រីម-៤-១៨	២០១៨	ត្រីម-១-១៩	ត្រីម-២-១៩	ត្រីម-៣-១៩	ត្រីម-៤-១៩	២០១៩
ឥណទាន (ការនាំចេញ)											
ទំនិញទូទៅ	៤៥.៤៦៤	១១.៦១៤	១២.៦៥១	១៥.៦៤៦	១២.៥៦៦	៥២.៤៧៨	១៣.៣៣៣	១៤.២៣១	១៧.៩៨១	១៥.៣៥១	៦០.៨៩៦
ការទិញលក់ទំនិញនៅក្រៅប្រទេសសុទ្ធ	មិនមាន	មិនមាន	មិនមាន	មិនមាន	មិនមាន	មិនមាន	មិនមាន	មិនមាន	មិនមាន	មិនមាន	មិនមាន
មាសមិនមែនរូបិយវត្ថុ	មិនមាន	មិនមាន	មិនមាន	មិនមាន	មិនមាន	មិនមាន	មិនមាន	មិនមាន	មិនមាន	មិនមាន	មិនមាន
ឥណទានសរុប (f.o.b)*	៤៥.៤៦៤	១១.៦១៤	១២.៦៥១	១៥.៦៤៦	១២.៥៦៦	៥២.៤៧៨	១៣.៣៣៣	១៤.២៣១	១៧.៩៨១	១៥.៣៥១	៦០.៨៩៦
ក្នុងនោះ៖											
សង្ឃឹមកំណត់	២៨.២៥៣	៧.០៧៣	៧.៣៩៥	៩.៨២១	៧.៣០៥	៣១.៥៩៥	៧.៥៨៥	៧.៧៤៦	១០.០៣៦	៨.០៨៣	៣៣.៤៥០
ស្បែកដើង	៣.៥៣៥	៩០១	១.១០០	១.១០៦	១.១០៥	៤.២១៣	១.១០៩	១.២៩៦	១.៣០៤	១.៤៣៤	៥.១៤៣
ផលិតផលកាត់ដេរផ្សេងៗ	៧០២	៣៨៩	៦១៤	៨២១	៨៦២	២.៦៨៦	១.១៥៦	១.២៥៤	១.៥៥៦	១.២៩១	៥.២៥៦
គ្រឿងអេឡិចត្រូនិច	១.៦៨៧	១៧៣	១៦២	១៦៧	១៤៧	៦៤៩	១៤០	៣៤៩	៣៤៦	២៥៨	១.០៩២
ទោចក្រយាន	១.៤៣៧	៤៣០	៣៩៣	៣៦៥	៤០៩	១.៥៩៦	៤៣៤	៣១៧	៤៦៥	៤៨០	១.៦៩៦
ផលិតផលកសិកម្ម	៣.១០៧	៨៧១	៧០៩	៩៤៨	១.០៧៨	៣.៦០៦	៨៦៧	៧២៥	៨៦៦	១.១៧១	៣.៦២៨
ឥណទាន (ការនាំចូល)											
ទំនិញទូទៅ	៦១.៩៩៩	១៧.០៣៤	១៨.៩៥២	១៩.៤៥១	១៩.០៣១	៧៤.៤៧៧	២០.២៧០	២២.៧០៦	២៣.៨០៨	២៣.១៩០	៨៩.៩៧៤
មាសមិនមែនរូបិយវត្ថុ	៧៧៤	២៤០	៣៤០	៧១៤	៣៤០	១.៦៣៤	១២៨	១៣២	០	១១០	៣៧១
ឥណទានសរុប (f.o.b)*	៦២.៧៧៣	១៧.២៧៤	១៩.២៩២	២០.១៦៥	១៩.៣៧១	៧៦.១១១	២០.៣៩៨	២២.៨៣៨	២៣.៨០៨	២៣.៣០១	៩០.៣៤៥
ក្នុងនោះ៖											
វត្ថុធាតុដើមសម្រាប់វិស័យកាត់ដេរសង្ឃឹមកំណត់	១៤.១៩២	៣.៧៣០	៤.៥៤២	៤.៩៤៥	៣.៨៨៧	១៧.១០៤	៣.៨១៥	៤.៧០៨	៤.០២៦	៤.៨៣៥	១៧.៣៨៤
សម្ភារៈ និងបរិក្ខារសំណង់	៤.២៦៩	១.៥១៤	១.០៩៩	១.៤៩១	១.៤២១	៦.៣២៧	២.០៣៨	២.១១៤	២.៦៧៦	២.៥២៣	៩.៣៥១
យានយន្ត	៤.៦៧៧	១.៩៣៥	១.៤០១	១.៣៤៤	១.៦៥២	៦.៣៣១	២.៣១០	២.៣៦៦	២.២៣៤	២.២៩៩	៩.២០៨
ប្រេងឥន្ធនៈ	៥.៧០៤	១.៥០០	១.៣៣៤	១.៧៦៥	២.៣៧៧	៦.៩៧៦	២.៥៨៨	២.៦៦០	២.៤៨៥	២.១១៤	៩.៨៥១
ម្ហូបអាហារ និងភេសជ្ជៈ	៣.៣៣០	៨១៤	៩៨៨	១.០៨៣	១.០៥២	៣.៩៣៧	៩២២	១.០០៤	១.៣៤០	១.២៦៧	៤.៥៣៤
សមតុល្យគណនីទំនិញ	-១៧.៣០៩	-៥.៦៦០	-៦.៦៤១	-៤.៥១៨	-៦.៤០៥	-២៣.៦២៣	-៧.០៦៦	-៨.៦០៦	-៨.៤២៦	-៧.៩៥០	-២៩.៤៤៨
*របបបញ្ជូនទំនិញដោយសេរីស្ថានភាព											
អត្រាប្តូរប្រាក់ (រៀល/ដុល្លារ)	៤.០៤៩	៣.៩៩៨	៤.០៦៦	៤.០៩២	៤.០២៥	៤.០៤៥	៣.៩៩៩	៤.០៧៥	៤.១០២	៤.០៦៥	៤.០៦០

តារាង៣ ៖ ជំនួយទូទាត់ “គណនីសេវា”

គិតជាប៊ីលានរៀល

ឆ្នាំ	២០១៧	ត្រីមាស ១-១៨	ត្រីមាស ២-១៨	ត្រីមាស ៣-១៨	ត្រីមាស ៤-១៨	២០១៨	ត្រីមាស ១-១៩	ត្រីមាស ២-១៩	ត្រីមាស ៣-១៩	ត្រីមាស ៤-១៩	២០១៩
ឥណទាន											
សេវាកម្មធុនសាលលើធាតុចូលរូបវន្តកាន់កាប់ដោយអនិស្សន្ទ	មិនមាន	មិនមាន	មិនមាន	មិនមាន	មិនមាន	មិនមាន	មិនមាន	មិនមាន	មិនមាន	មិនមាន	មិនមាន
សេវាថែទាំ និងជួសជុល n.i.e	មិនមាន	មិនមាន	មិនមាន	មិនមាន	មិនមាន	មិនមាន	មិនមាន	មិនមាន	មិនមាន	មិនមាន	មិនមាន
សេវាដឹកជញ្ជូន	២.២៧៥	៧២៩	៦៣២	៦៦៣	៧៥៧	២.៧៨១	៨១៤	៧៥៣	៧៧១	៨៥៤	៣.១៩២
សេវាធ្វើដំណើរ	១៤.៧២៩	៤.៧០៣	៣.៩៤៦	៤.១៥៩	៤.៤២៣	១៧.៦៣២	៥.២៥៧	៤.៦៤០	៤.៦៤៦	៤.៨២៦	១៩.៣៦៨
សេវាសាងសង់	៦៧	៤	២៣	១២	១៣	៥៦	៩	៤៦	៣៦	៥៣	១៤៤
សេវាធានារ៉ាប់រង និងសោធននិវត្តន៍	៧	២	២	៤	៤	១៣	៤	១៩	៣	៤	២៩
សេវាហិរញ្ញវត្ថុ	២៩	៤	១២	១៧	២៧	៦០	៩	៤១	១៧	៣៧	១០៤
សេវាប្រើប្រាស់កម្មសិទ្ធិបញ្ញា	៤	២	៣	២	២	១០	៥	១២	៤	២៦	៥០
សេវាទូរគមនាគមន៍ កុំព្យូទ័រ និងព័ត៌មាន	២៦៩	៦២	៦១	៦៦	៧៥	២៦៤	៨០	១១៧	៨០	៧៧	៣៥៣
សេវាពាណិជ្ជកម្មផ្សេងៗ	៣៨២	១១៣	១៣២	៩០	៦០	៣៩៥	១៧០	១២២	៧៩	១០៣	៤៧៤
សេវាផ្ទាល់ខ្លួន វប្បធម៌ និងការកំសាន្ត	៧	២	២	១	២	៧	១០	១០	៧	១៧	៤៣
ទំនិញ និងសេវាផ្អាកបាល n.i.e	៨៤១	២០៨	១៦៥	២២៤	២២១	៤១៩	២៥៧	២០៧	២០៦	២៧១	៩៤១
ឥណទានសរុប	១៤.៦៥១	៤.៨៣៤	៤.៩៧៩	៥.២៣៨	៥.៩៨៦	២២.០៣៧	៦.៦១៤	៥.៥៦៧	៥.៨៥២	៦.៦៦៥	២៤.៦៩៨
ឥណទាន											
សេវាកម្មធុនសាលលើធាតុចូលរូបវន្តកាន់កាប់ដោយអនិស្សន្ទ	មិនមាន	មិនមាន	មិនមាន	មិនមាន	មិនមាន	មិនមាន	មិនមាន	មិនមាន	មិនមាន	មិនមាន	មិនមាន
សេវាថែទាំ និងជួសជុល n.i.e	មិនមាន	មិនមាន	មិនមាន	មិនមាន	មិនមាន	មិនមាន	មិនមាន	មិនមាន	មិនមាន	មិនមាន	មិនមាន
សេវាដឹកជញ្ជូន	៥.៨៣៥	១.៥០៨	១.៤៦២	១.៤៥៩	១.៤៨០	៦.០០៩	១.៥៥៣	១.៦៧៧	១.៧៩៣	១.៨០៦	៦.៨៣៩
សេវាធ្វើដំណើរ	៣.០០៤	៧៨៣	៩០៥	៨៦៤	៩៣៤	៣.៤៨៩	៨១១	៩៦២	៩៦៥	៩៦០	៣.៦៩៤
សេវាសាងសង់	៦៣៣	១១៩	១៧៤	១៧១	១៦៦	៦៣១	៨៩	៨៨	៧៤	១៤៤	៣៩៥
សេវាធានារ៉ាប់រង និងប្រាក់សោធននិវត្តន៍	៦៧១	១៩៧	១៩៩	១៨៤	១៧៩	៧៥៨	១៥១	១៦១	១៧៧	១៨៤	៦៧៧
សេវាហិរញ្ញវត្ថុ	១៤	២	៩	៦	១	១៨	១	៩	៦	៦	២២
សេវាប្រើប្រាស់កម្មសិទ្ធិបញ្ញា	៥១	២៦	២៩	៣៧	២១	១១២	២២	២១	២៩	៣៥	១០៧
សេវាទូរគមនាគមន៍ កុំព្យូទ័រ និងព័ត៌មាន	៤២៣	២១៤	២០៤	១៣៩	១១៩	៦៧៦	២០៣	១៥៤	១២៤	៨៥	៥៦៩
សេវាពាណិជ្ជកម្មផ្សេងៗ	៣៤៣	១៧៣	៩៧	១៤៤	៩៩	៥១៨	១៥៥	១៦២	១២៩	៨៦	៥៣២
សេវាផ្ទាល់ខ្លួន វប្បធម៌ និងការកំសាន្ត	២០	៣	៣	៣	៤	១៤	៩	១២	៩	៥	៣៤
ទំនិញ និងសេវាផ្អាកបាល n.i.e	១២៤	២៨	១២	១២	៣៦	៨៨	៣១	៣៧	៣៤	៤២	១៤៤
ឥណទានសរុប	១១.១១៤	៣.០៥២	៣.០៩៥	៣.០២៤	៣.១៣៩	១២.៣១៣	៣.០២៥	៣.២៩៧	៣.៣៤០	៣.៣៦៦	១៣.០១៨
សមតុល្យ											
សេវាកម្មធុនសាលលើធាតុចូលរូបវន្តកាន់កាប់ដោយអនិស្សន្ទ	មិនមាន	មិនមាន	មិនមាន	មិនមាន	មិនមាន	មិនមាន	មិនមាន	មិនមាន	មិនមាន	មិនមាន	មិនមាន
សេវាថែទាំ និងជួសជុល n.i.e	មិនមាន	មិនមាន	មិនមាន	មិនមាន	មិនមាន	មិនមាន	មិនមាន	មិនមាន	មិនមាន	មិនមាន	មិនមាន
សេវាដឹកជញ្ជូន	-៣.៥៥៩	-៧៧៩	-៨៣០	-៧៩៦	-៨២៣	-៣.២២៨	-៧៣៩	-៩៣៤	-១.០២២	-៩៥៣	-៣.៦៤៧
សេវាធ្វើដំណើរ	១១.៧២៥	៣.៩២១	៣.០៤១	៣.២៩២	៣.៨៨៩	១៤.១៤២	៤.៤៤៦	៣.៦៧៩	៣.៦៤១	៣.៨៦៥	១៥.៦៧០
សេវាសាងសង់	-៥៦៦	-១១១	-១៥១	-១៥៩	-១៥៣	-៥៧៤	-៨១	-៤២	-៣៨	-៩១	-២៥១
សេវាធានារ៉ាប់រង និងប្រាក់សោធននិវត្តន៍	-៦៦៥	-១៩៥	-១៩៧	-១៨០	-១៧៤	-៧៤៦	-១៤៧	-១៤២	-១៧៥	-១៨៤	-៦៨៤
សេវាហិរញ្ញវត្ថុ	១៥	២	៣	១១	២៦	៤២	៤	៣២	១១	៣១	៨១
សេវាប្រើប្រាស់កម្មសិទ្ធិបញ្ញា	-៤៧	-២៤	-២៦	-៣៥	-១៨	-១០៣	-១៧	-១០	-២១	-៩	-៥៧
សេវាទូរគមនាគមន៍ កុំព្យូទ័រ និងព័ត៌មាន	-១៥៤	-១៥២	-១៤៣	-៧៣	-៤៤	-៤១១	-១២៣	-៤១	-៤៤	-៤	-២១៦
សេវាពាណិជ្ជកម្មផ្សេងៗ	៤០	-៦០	៣៥	-៥៤	-៣៩	-១២៣	១៥	-៣៩	-៥០	១៧	-៥៤
សេវាផ្ទាល់ខ្លួន វប្បធម៌ និងការកំសាន្ត	-១២	-១	-១	-២	-២	-៧	១	-២	-២	១២	៩
ទំនិញ និងសេវាផ្អាកបាល n.i.e	៧៥៤	១៨១	១៥៣	២១១	១៨៦	៧៣១	២២៦	១៧០	១៧១	២៣០	៧៩៧
សមតុល្យគណនីសេវា	៧.៥៣៣	២.៧៨២	១.៨៤៤	២.២១០	២.៨៤៧	៩.៧២៤	៣.៥៥៩	២.៦៧០	២.៥១៣	២.៩០៩	១១.៦៨១
អត្រាប្តូរប្រាក់ (រៀល/ដុល្លារ)	៤.០៤៩	៣.៩៩៨	៤.០៦៦	៤.០៩២	៤.០២៥	៤.០៤៥	៣.៩៩៩	៤.០៧៥	៤.១០២	៤.០៦៦	៤.០៦០

តារាង ៤ ៖ ជញ្ជីងទូទាត់ “គណនីចំណូលបឋម”

គិតជាប៊ីលានរៀល

គណនីចំណូលបឋម	២០១៧	ត្រីមាស ១-១៨	ត្រីមាស ២-១៨	ត្រីមាស ៣-១៨	ត្រីមាស ៤-១៨	២០១៨	ត្រីមាស ១-១៩	ត្រីមាស ២-១៩	ត្រីមាស ៣-១៩	ត្រីមាស ៤-១៩	២០១៩
ឥណទាន											
ប្រាក់បៀវត្សនិយោជិត	១.១១៣	៣០០	៣២៩	៣៣៨	៣៤៥	១.៣១២	៣៥២	៣៦៧	២៩២	២៨៨	១.២៩៩
ចំណូលពីការវិនិយោគ	៦៧៥	១៩៩	២៣៩	២៦៣	៣២៦	១.០២៧	៣៤៣	៣៩៦	៤៤៧	៤៨២	១.៦៦៨
វិនិយោគផ្ទាល់	៣៥	៩	១៥	២៩	៤២	៩៦	២៨	៣៣	៣៤	៦៤	១៦៣
ចំណូលពីហ៊ុន	៣៥	៩	១៥	២៩	៤២	៩៦	២៨	៣៣	៣៤	៦៤	១៦៣
ការប្រាក់	មិនមាន	មិនមាន	មិនមាន	មិនមាន	មិនមាន	មិនមាន	មិនមាន	មិនមាន	មិនមាន	មិនមាន	មិនមាន
វិនិយោគលើផលបត្រ	៤	០	០	០	១២	១៣	០	០	១	៥	៧
វិនិយោគផ្សេងទៀត	៣៥	០	១	០	២២	២៣	១	២	៦	៣៥	៤៤
ទ្រព្យសកម្មជាទុនបម្រុងបរទេស	៦០១	១៨៩	២២៣	២៣៤	២៤៩	៨៩៦	៣១៥	៣៦០	៤០២	៣៧៧	១.៤៥៥
ចំណូលបឋមផ្សេងៗ	មិនមាន	មិនមាន	មិនមាន	មិនមាន	មិនមាន	មិនមាន	មិនមាន	មិនមាន	មិនមាន	មិនមាន	មិនមាន
ឥណទានសរុប	១.៧៨៨	៤៩៩	៥៦៩	៦០១	៦៧១	២.៣៣៩	៦៩៥	៧៦២	៧៤០	៧៧០	២.៩៦៧
ឥណទាន											
ប្រាក់បៀវត្សនិយោជិត	៤៥១	១៤៥	១៤៥	១៤៦	១៤៦	៥៨៣	២០៦	២០៨	២១០	២០៩	៨៣៣
ចំណូលពីការវិនិយោគ	៥.៥៥៦	១.៧១៨	១.៦១០	១.៤៥៦	១.៧៣៩	៦.៩២៣	២.១១៥	២.០១៩	២.៣៦១	២.០៩៤	៨.៥៨៩
វិនិយោគផ្ទាល់	៥.២៣៣	១.៥៦០	១.៥៨១	១.៧០៤	១.៧០៨	៦.៥៥៤	១.៩៩៥	១.៩៩៣	២.១៩៥	២.០៤៧	៨.១៩០
ចំណូលពីហ៊ុន	៥.១៧៨	១.៥៤៧	១.៥៦៧	១.៦៩០	១.៦៩៥	៦.៤៩៩	១.៩៨១	១.៩៧៩	២.១៨១	២.០២៩	៨.១៣១
ការប្រាក់	៥៥	១៤	១៤	១៤	១៤	៥៥	១៤	១៤	១៤	១៤	៥៥
វិនិយោគលើផលបត្រ	មិនមាន	មិនមាន	មិនមាន	មិនមាន	មិនមាន	មិនមាន	មិនមាន	មិនមាន	មិនមាន	មិនមាន	មិនមាន
វិនិយោគផ្សេងទៀត	៣២៣	១៥៧	២៩	១៥២	៣០	៣៦៩	១៦០	២៦	១៦៦	៤៧	៣៩៩
ទ្រព្យសកម្មជាទុនបម្រុងបរទេស	មិនមាន	មិនមាន	មិនមាន	មិនមាន	មិនមាន	មិនមាន	មិនមាន	មិនមាន	មិនមាន	មិនមាន	មិនមាន
ចំណូលបឋមផ្សេងៗ	មិនមាន	មិនមាន	មិនមាន	មិនមាន	មិនមាន	មិនមាន	មិនមាន	មិនមាន	មិនមាន	មិនមាន	មិនមាន
ឥណទានសរុប	៦.៤០៧	១.៨៦៣	១.៧៥៦	២.០០៣	១.៨៨៤	៧.៥០៦	២.៣២១	២.២២៧	២.៥៧០	២.៣០៣	៩.៤២២
សមតុល្យ											
ប្រាក់បៀវត្សនិយោជិត	២៦២	១៥៥	១៤៤	១៩១	២០០	៧២៩	១៤៦	១៥៨	៨៣	៧៩	៤៦៦
ចំណូលពីការវិនិយោគ	-៤.៨៨១	-១.៥១៩	-១.៣៧១	-១.៥៩៣	-១.៤១៣	-៥.៨៩៦	-១.៧៧២	-១.៦២៤	-១.៩១៣	-១.៦១២	-៦.៩២១
វិនិយោគផ្ទាល់	-៥.១៩៨	-១.៥៥១	-១.៥៦៦	-១.៦៧៥	-១.៦៦៦	-៦.៤៥៩	-១.៩២៧	-១.៩៦០	-២.១៥៧	-១.៩៨២	-៨.០២៧
ចំណូលពីហ៊ុន	-៥.១៤៣	-១.៥៣៨	-១.៥៥២	-១.៦៦១	-១.៦៥២	-៦.៤០៤	-១.៩១៤	-១.៩៥៦	-២.១៤៣	-១.៩៦៤	-៧.៩៦៨
ការប្រាក់	-៥៥	-១៤	-១៤	-១៤	-១៤	-៥៥	-១៤	-១៤	-១៤	-១៤	-៥៥
វិនិយោគលើផលបត្រ	៤	០	០	០	១២	១៣	០	០	១	៥	៧
វិនិយោគផ្សេងទៀត	-២៨៨	-១៥៧	-២៨	-១៥២	-៤	-៣៤៥	-១៥៩	-២៤	-១៦០	-១២	-៣៥៦
ទុនបម្រុងអន្តរជាតិ	៦០១	១៨៩	២២៣	២៣៤	២៤៩	៨៩៦	៣១៥	៣៦០	៤០២	៣៧៧	១.៤៥៥
ទ្រព្យសកម្មជាទុនបម្រុងបរទេស	មិនមាន	មិនមាន	មិនមាន	មិនមាន	មិនមាន	មិនមាន	មិនមាន	មិនមាន	មិនមាន	មិនមាន	មិនមាន
សមតុល្យគណនីចំណូលបឋម	-៤.៦១៩	-១.៣៦៥	-១.១៨៧	-១.៤០២	-១.២១៣	-៥.១៦៦	-១.៦២៦	-១.៤៦៥	-១.៨៣០	-១.៥៣៣	-៦.៤៥៥
អត្រាប្តូរប្រាក់ (រៀល/ដុល្លារ)	៤.០៤៩	៣.៩៩៨	៤.០៦៦	៤.០៩២	៤.០២៥	៤.០៤៥	៣.៩៩៩	៤.០៧៥	៤.១០២	៤.០៦៥	៤.០៦០

តារាង៖ ១៖ លទ្ធផលប្រឡងបឋមស្រ្តី

គិតជាប្រយោល

ចំណាត់ថ្នាក់	ឈ្មោះ	ក្រុម	ពិន្ទុ	ព្រះបាទ	ព្រះមាតា	ព្រះបិតា	ព្រះប្រពន្ធ	ព្រះកូន	ព្រះបងប្អូន	ព្រះប្អូនស្រី	ព្រះប្អូនស្រី
ក្រុម ១											
១	ស្រី ១	១០១	១០១	១០១	១០១	១០១	១០១	១០១	១០១	១០១	១០១
២	ស្រី ២	១០២	១០២	១០២	១០២	១០២	១០២	១០២	១០២	១០២	១០២
ក្រុម ២											
១	ស្រី ១	២០១	២០១	២០១	២០១	២០១	២០១	២០១	២០១	២០១	២០១
២	ស្រី ២	២០២	២០២	២០២	២០២	២០២	២០២	២០២	២០២	២០២	២០២
ក្រុម ៣											
១	ស្រី ១	៣០១	៣០១	៣០១	៣០១	៣០១	៣០១	៣០១	៣០១	៣០១	៣០១
២	ស្រី ២	៣០២	៣០២	៣០២	៣០២	៣០២	៣០២	៣០២	៣០២	៣០២	៣០២
ក្រុម ៤											
១	ស្រី ១	៤០១	៤០១	៤០១	៤០១	៤០១	៤០១	៤០១	៤០១	៤០១	៤០១
២	ស្រី ២	៤០២	៤០២	៤០២	៤០២	៤០២	៤០២	៤០២	៤០២	៤០២	៤០២
ក្រុម ៥											
១	ស្រី ១	៥០១	៥០១	៥០១	៥០១	៥០១	៥០១	៥០១	៥០១	៥០១	៥០១
២	ស្រី ២	៥០២	៥០២	៥០២	៥០២	៥០២	៥០២	៥០២	៥០២	៥០២	៥០២
ក្រុម ៦											
១	ស្រី ១	៦០១	៦០១	៦០១	៦០១	៦០១	៦០១	៦០១	៦០១	៦០១	៦០១
២	ស្រី ២	៦០២	៦០២	៦០២	៦០២	៦០២	៦០២	៦០២	៦០២	៦០២	៦០២
ក្រុម ៧											
១	ស្រី ១	៧០១	៧០១	៧០១	៧០១	៧០១	៧០១	៧០១	៧០១	៧០១	៧០១
២	ស្រី ២	៧០២	៧០២	៧០២	៧០២	៧០២	៧០២	៧០២	៧០២	៧០២	៧០២
ក្រុម ៨											
១	ស្រី ១	៨០១	៨០១	៨០១	៨០១	៨០១	៨០១	៨០១	៨០១	៨០១	៨០១
២	ស្រី ២	៨០២	៨០២	៨០២	៨០២	៨០២	៨០២	៨០២	៨០២	៨០២	៨០២
ក្រុម ៩											
១	ស្រី ១	៩០១	៩០១	៩០១	៩០១	៩០១	៩០១	៩០១	៩០១	៩០១	៩០១
២	ស្រី ២	៩០២	៩០២	៩០២	៩០២	៩០២	៩០២	៩០២	៩០២	៩០២	៩០២

អត្រាប្រាក់ (រៀល/ដុល្លារ) ៤.០៤៥ ៣.៩៩៩ ៤.០៤៥ ៤.០៤៥ ៤.០៤៥ ៤.០៤៥ ៤.០៤៥ ៤.០៤៥ ៤.០៤៥ ៤.០៤៥ ៤.០៤៥ ៤.០៤៥

តារាង ៖ ជំពូកទី១ "គណនីដើមទុន"

គិតជាប៊ីលានរៀល

គណនីដើមទុន	២០១៧	ត្រីមាស ១-១៨	ត្រីមាស ២-១៨	ត្រីមាស ៣-១៨	ត្រីមាស ៤-១៨	២០១៨	ត្រីមាស ១-១៩	ត្រីមាស ២-១៩	ត្រីមាស ៣-១៩	ត្រីមាស ៤-១៩	២០១៩
------------	------	--------------	--------------	--------------	--------------	------	--------------	--------------	--------------	--------------	------

ឥណទាន

លទ្ធកម្ម និងការលក់ប្តូររដ្ឋប្រាក់សកម្មមិនមែន

ផលិតកម្ម និងមិនមែនហិរញ្ញវត្ថុ

បង្វែរដើមទុន

រដ្ឋាភិបាលទូទៅ

សាជីវកម្មហិរញ្ញវត្ថុ និងមិនមែនហិរញ្ញវត្ថុ*

ឥណទានសរុប

ឥណទាន

លទ្ធកម្ម និងការលក់ប្តូររដ្ឋប្រាក់សកម្មមិនមែន

ផលិតកម្ម និងមិនមែនហិរញ្ញវត្ថុ

បង្វែរដើមទុន

រដ្ឋាភិបាលទូទៅ

សាជីវកម្មហិរញ្ញវត្ថុ និងមិនមែនហិរញ្ញវត្ថុ*

ឥណទានសរុប

សមតុល្យ

លទ្ធកម្ម និងការលក់ប្តូររដ្ឋប្រាក់សកម្មមិនមែន

ផលិតកម្ម និងមិនមែនហិរញ្ញវត្ថុ

បង្វែរដើមទុន

រដ្ឋាភិបាលទូទៅ

សាជីវកម្មហិរញ្ញវត្ថុ និងមិនមែនហិរញ្ញវត្ថុ*

សមតុល្យគណនីដើមទុន

*សាជីវកម្មហិរញ្ញវត្ថុ និងមិនមែនហិរញ្ញវត្ថុ ស្ថាប័នមិនមែនរដ្ឋប្រាក់ចំណេញដែលបម្រើដល់អង្គការគ្រួសារ

អត្រាប្តូរប្រាក់ (រៀល/ដុល្លារ)

ឥណទាន	មិនមាន	មិនមាន	មិនមាន	មិនមាន	មិនមាន	មិនមាន	មិនមាន	មិនមាន	មិនមាន	មិនមាន	មិនមាន
ឥណទានសរុប	១.១២៨	២៩៣	២៩៨	៣០០	២៩៥	១.១៨៦	១៦៨	១៧១	១៧២	១៧០	៦៨១
ឥណទាន	មិនមាន	មិនមាន	មិនមាន	មិនមាន	មិនមាន	មិនមាន	មិនមាន	មិនមាន	មិនមាន	មិនមាន	មិនមាន
ឥណទានសរុប	មិនមាន	មិនមាន	មិនមាន	មិនមាន	មិនមាន	មិនមាន	មិនមាន	មិនមាន	មិនមាន	មិនមាន	មិនមាន
សមតុល្យ	មិនមាន	មិនមាន	មិនមាន	មិនមាន	មិនមាន	មិនមាន	មិនមាន	មិនមាន	មិនមាន	មិនមាន	មិនមាន
សមតុល្យគណនីដើមទុន	១.១២៨	២៩៣	២៩៨	៣០០	២៩៥	១.១៨៦	១៦៨	១៧១	១៧២	១៧០	៦៨១
អត្រាប្តូរប្រាក់ (រៀល/ដុល្លារ)	៤.០៤៩	៣.៩៩៨	៤.០៦៦	៤.០៩២	៤.០២៥	៤.០៤៥	៣.៩៩៩	៤.០៧៥	៤.១០២	៤.០៦៥	៤.០៦០

តារាង៧ ៖ ជំរឿនទូទាត់ "គណនីហិរញ្ញវត្ថុ"

គិតជាប៊ីលានរៀល

គណនីហិរញ្ញវត្ថុ	២០១៧	ត្រីមាស១-១៨	ត្រីមាស២-១៨	ត្រីមាស៣-១៨	ត្រីមាស៤-១៨	២០១៨	ត្រីមាស១-១៩	ត្រីមាស២-១៩	ត្រីមាស៣-១៩	ត្រីមាស៤-១៩	២០១៩
កម្ពុជាវិនិយោគ នៅក្រៅប្រទេស (ទ្រព្យសកម្មហិរញ្ញវត្ថុសុទ្ធ)											
វិនិយោគផ្ទាល់នៅក្រៅប្រទេស	៤៦៥	៩៩	១៧៦	១០៩	១១៨	៥០២	៩០	១២០	១២៣	៨២	៤១៤
វិនិយោគលើផលបត្រនៅក្រៅប្រទេស	២២	៣៧	៨	១២	១១៣	១៧០	៤៦	១៧៧	៦	-១៧៨	៥០
វិនិយោគផ្សេងទៀតនៅក្រៅប្រទេស	៧៤៩	១.៩៣១	-១.២៤៧	៩៦៨	៣០៣	១.៩៥៥	-១.៨០១	-២.១៩៦	៣.៤២១	-៤០៦	-៩៨២
ទ្រព្យសកម្មជាទុនបម្រុងបរទេស*	៦.៦០៧	៣០៦	១.៤៩១	១.១៤៤	២.៩០៥	៥.៨៤៦	១.៧៣៧	២.៥៥៥	៤.៩៥៣	១.៦២០	១០.៨៦៥
សរុប	៧.៤៤៣	២.៣៧៤	៤២៨	២.២៣៣	៣.៤៣៨	៨.៤៧៣	៧១	៦៥៦	៨.៥០៣	១.១១៧	១០.៣៤៨
ការវិនិយោគ នៅកម្ពុជា (ទ្រព្យសកម្មសុទ្ធ)											
វិនិយោគផ្ទាល់នៅកម្ពុជា	១១.២៨៤	៣.៤០២	៣.៤៣០	៣.២១១	២.៩៥២	១២.៩៩៤	៣.៦៨៥	៣.៧៩៩	៣.៧៦៩	៣.៧៩៥	១៥.០៤៧
វិនិយោគលើផលបត្រនៅកម្ពុជា	មិនមាន	មិនមាន	មិនមាន	មិនមាន	មិនមាន	មិនមាន	មិនមាន	មិនមាន	មិនមាន	មិនមាន	មិនមាន
វិនិយោគផ្សេងទៀតនៅកម្ពុជា	៣.៧០៣	៤៤៤	៤៥៤	៣១៩	៣.៣១២	៤.៥២៩	២៥០	៥២៦	៥.៩០២	៣.៦៩៤	១០.៣៧១
សរុប	១៤.៩៨៧	៣.៨៤៦	៣.៨៨៤	៣.៥៣០	៦.២៦៤	១៧.៥២៣	៣.៩៣៥	៤.៣២៥	៩.៦៧១	៧.៤៨៩	២៥.៤១៨
សមតុល្យ (ទ្រព្យសកម្មសុទ្ធដកទ្រព្យសកម្មសុទ្ធ)											
វិនិយោគផ្ទាល់	-១០.៨១៩	-៣.៣០៣	-៣.២៥៤	-៣.១០២	-២.៨៣៤	-១២.៤៩៣	-៣.៥៩៥	-៣.៦៧៩	-៣.៦៤៦	-៣.៧១៣	-១៤.៦៣៣
វិនិយោគលើផលបត្រ	២២	៣៧	៨	១២	១១៣	១៧០	៤៦	១៧៧	៦	-១៧៨	៥០
វិនិយោគផ្សេងទៀត	-២.៩៥៤	១.៤៨៧	-១.៧០២	៦៤៩	-៣.០០៩	-២.៥៧៤	-២.០៥១	-២.៧២១	-២.៤៨០	-៤.១០០	-១១.៣៥២
ទ្រព្យសកម្មជាទុនបម្រុងបរទេស*	៦.៦០៧	៣០៦	១.៤៩១	១.១៤៤	២.៩០៥	៥.៨៤៦	១.៧៣៧	២.៥៥៥	៤.៩៥៣	១.៦២០	១០.៨៦៥
សមតុល្យគណនីហិរញ្ញវត្ថុ	-៧.១៤៤	-១.៤៧៣	-៣.៤៥៧	-១.២៩៦	-២.៨២៥	-៩.០៥១	-៣.៨៦៣	-៣.៦៦៨	-១.១៦៨	-៦.៣៧១	-១៥.០៧០
*រាប់បញ្ចូលមាស និងសិទ្ធិដកពិសេស											
អត្រាប្តូរប្រាក់ (រៀល/ដុល្លារ)	៤.០៤៩	៣.៩៩៨	៤.០៦៦	៤.០៩២	៤.០២៥	៤.០៤៥	៣.៩៩៩	៤.០៧៥	៤.១០២	៤.០៦៥	៤.០៦០

តារាង ៖ ស្ថានភាពវិនិយោគអន្តរជាតិ

គិតជាម៉ឺលានដុល

ស្ថានភាពវិនិយោគ អន្តរជាតិ	២០១៧	ត្រីមាស ១-១៨	ត្រីមាស ២-១៨	ត្រីមាស ៣-១៨	ត្រីមាស ៤-១៨	២០១៨	ត្រីមាស ១-១៩	ត្រីមាស ២-១៩	ត្រីមាស ៣-១៩	ត្រីមាស ៤-១៩	២០១៩
ទ្រព្យសកម្មសរុប	៦៦.៦៤៤	៦៨.៣៤៥	៦៩.៧៤៧	៧២.៩៩៥	៧៥.៤២០	៧៥.៤២០	៧៨.១៥៨	៨២.៧៩១	៩០.៦១៤	៩៣.៨១៣	៩៣.៨១៣
វិនិយោគផ្ទាល់	២.៩២៩	៣.០០១	៣.២២៣	៣.៣៤៤	៣.៤១៣	៣.៤១៣	៣.៣៨៣	៣.៥៤៥	៣.៦៩៣	៣.៧៥៧	៣.៧៥៧
ភាគហ៊ុន	២.៩២៩	៣.០០១	៣.២២៣	៣.៣៤៤	៣.៤១៣	៣.៤១៣	៣.៣៨៣	៣.៥៤៥	៣.៦៩៣	៣.៧៥៧	៣.៧៥៧
បំណុល	មិនមាន	មិនមាន	មិនមាន	មិនមាន	មិនមាន	មិនមាន	មិនមាន	មិនមាន	មិនមាន	មិនមាន	មិនមាន
វិនិយោគលើផលបត្រ	២.១៣៥	២.១៥២	២.១៥៤	២.២១៦	២.២៩៤	២.២៩៤	២.២២៦	២.៤៣១	២.៤៥៤	២.២៦៣	២.២៦៣
ភាគហ៊ុន	១.៧២២	១.៧៤៤	១.៧៦៣	១.៧៨៣	១.៧៩៩	១.៧៩៩	១.៧៦៦	១.៨០៣	១.៨១៦	១.៨២២	១.៨២២
បំណុល	៤១៣	៤០៨	៤០១	៤៣៣	៤៩៥	៤៩៥	៤៦០	៦២៨	៦៣៨	៤៤១	៤៤១
និស្សន្ទហិរញ្ញវត្ថុ	មិនមាន	មិនមាន	មិនមាន	មិនមាន	មិនមាន	មិនមាន	មិនមាន	មិនមាន	មិនមាន	មិនមាន	មិនមាន
វិនិយោគផ្សេងទៀត	២៦.២៣៦	២៧.៤៩៦	២៧.៤៧០	២៩.១៩៤	២៨.៥២៦	២៨.៥២៦	២៩.៤៧១	៣០.៧៧១	៣៣.២៤០	៣៤.៦៩៣	៣៤.៦៩៣
ហ៊ុនផ្សេងទៀត	មិនមាន	មិនមាន	មិនមាន	មិនមាន	មិនមាន	មិនមាន	មិនមាន	មិនមាន	មិនមាន	មិនមាន	មិនមាន
ប្រាក់បញ្ញើ និងរូបិយវត្ថុ	២១.៩៨៤	២៣.១៩២	២៣.៦៩៧	២៥.៣៨១	២៥.៥២៧	២៥.៥២៧	២៥.៨៣៩	២៥.២១២	២៦.១៩២	២៧.៤៩៧	២៧.៤៩៧
ប្រាក់កម្ចី	៧៤៤	៦៩១	៤១១	៤៦៩	៧២៤	៧២៤	៥៣៤	១.០៥៤	៩០០	៥៩៩	៥៩៩
ឥណទាន និងបុរេប្រទានពាណិជ្ជកម្ម	មិនមាន	មិនមាន	មិនមាន	មិនមាន	មិនមាន	មិនមាន	មិនមាន	មិនមាន	មិនមាន	មិនមាន	មិនមាន
គណនីត្រូវទារផ្សេងទៀត	៣.៥៦៤	៣.៦១៣	៣.៣៧៥	៣.៣៤៤	៣.៧០៥	៣.៧០៥	៤.៤៩៥	៥.៥០៦	៦.១៨៤	៦.១៨៤	៦.១៨៤
ទ្រព្យសកម្មជាទុនបម្រុងបរទេស	៣៥.៣៥៦	៣៥.៦៩៦	៣៦.៤៩៤	៣៨.២៣៦	៤០.៧៥៤	៤០.៧៥៤	៤២.៦៧៤	៤៦.០៤៤	៤១.១៨៧	៤៣.១៤១	៤៣.១៤១
ទ្រព្យសកម្មសរុប	១៤៨.៣៨៣	១៦១.៩២១	១៦៨.៣៥១	១៧២.៤០៤	១៧៤.៧៣៧	១៧៤.៧៣៧	១៧៨.៦១០	១៨៦.០៨៥	១៩៥.៣៧០	២០១.២៣៥	២០១.២៣៥
វិនិយោគផ្ទាល់	១០៥.១៩៥	១១១.៥៣១	១១៦.៧១៦	១២០.៥៤០	១២២.០២៦	១២២.០២៦	១២៥.៥៤៤	១៣០.៩១៩	១៣៥.៥៩២	១៣៨.៦៧៤	១៣៨.៦៧៤
ភាគហ៊ុន	១០៧.៤៧៤	១០៥.៤២៦	១១៥.៩៤៤	១១៨.៤០០	១២០.៣១៤	១២០.៣១៤	១២៣.៨៣៧	១២៥.១៤៦	១៣៣.៤៧៧	១៣៦.៩៣៧	១៣៦.៩៣៧
បំណុល	១.៧២១	១.៧០៥	១.៧៧២	១.៧៤០	១.៧១៣	១.៧១៣	១.៧១១	១.៧៣៣	១.៧៤៥	១.៧៣៧	១.៧៣៧
វិនិយោគលើផលបត្រ	មិនមាន	មិនមាន	មិនមាន	មិនមាន	មិនមាន	មិនមាន	មិនមាន	មិនមាន	មិនមាន	មិនមាន	មិនមាន
ភាគហ៊ុន	មិនមាន	មិនមាន	មិនមាន	មិនមាន	មិនមាន	មិនមាន	មិនមាន	មិនមាន	មិនមាន	មិនមាន	មិនមាន
បំណុល	មិនមាន	មិនមាន	មិនមាន	មិនមាន	មិនមាន	មិនមាន	មិនមាន	មិនមាន	មិនមាន	មិនមាន	មិនមាន
និស្សន្ទហិរញ្ញវត្ថុ	មិនមាន	មិនមាន	មិនមាន	មិនមាន	មិនមាន	មិនមាន	មិនមាន	មិនមាន	មិនមាន	មិនមាន	មិនមាន
វិនិយោគផ្សេងទៀត	៤៥.១៨៨	៤០.៣៩០	៤១.៦៣៥	៤១.៨៦៤	៤២.៧០៧	៤២.៧០៧	៤៣.០៦១	៤៥.១៦៥	៤៥.៧៧៤	៤៦.៦២១	៤៦.៦២១
ហ៊ុនផ្សេងទៀត	មិនមាន	មិនមាន	មិនមាន	មិនមាន	មិនមាន	មិនមាន	មិនមាន	មិនមាន	មិនមាន	មិនមាន	មិនមាន
ប្រាក់បញ្ញើ និងរូបិយវត្ថុ	៧.១៨១	៧.០៣៩	៧.៧៦២	៧.៧៥៣	៧.៩៤០	៧.៩៤០	១០.២២៦	១០.៤៨៧	១២.៣៤៤	១២.៤៦៥	១២.៤៦៥
ប្រាក់កម្ចី	៤១.៥០៧	៤២.៤៦២	៤៣.៨៧៣	៤២.៦៦៧	៤២.៧៦៣	៤២.៧៦៣	៤២.៨៣៥	៤៤.៧៣៦	៤៥.៩២០	៤៤.២១៧	៤៤.២១៧
ឥណទាន និងបុរេប្រទានពាណិជ្ជកម្ម	មិនមាន	មិនមាន	មិនមាន	មិនមាន	មិនមាន	មិនមាន	មិនមាន	មិនមាន	មិនមាន	មិនមាន	មិនមាន
គណនីត្រូវទារផ្សេងទៀត	មិនមាន	មិនមាន	មិនមាន	មិនមាន	មិនមាន	មិនមាន	មិនមាន	មិនមាន	មិនមាន	មិនមាន	មិនមាន
សិទ្ធិដកពិសេស	៤៤៤	៤៤៤	៤៤២	៤៤៤	៤៦៤	៤៦៤	៤៧១	៤៧៤	៤៥២	៤៧៥	៤៧៥
ស្ថានភាពវិនិយោគ អន្តរជាតិសុទ្ធ	-៩១.៧២៩	-៩៣.៤៧៧	-៩៤.៥៩៤	-៩៥.៤១០	-៩៥.៣១៦	-៩៥.៣១៦	-១០០.៤៥២	-១០៣.២៩៥	-១០៧.៧៥៧	-១០៧.៤២១	-១០៧.៤២១
វិនិយោគផ្ទាល់	-១០៦.២៦៧	-១០៨.៥៣០	-១១៣.៤៥២	-១១៧.១៩២	-១១៨.៦១៣	-១១៨.៦១៣	-១២២.១៦៦	-១២៧.៣៧៤	-១៣០.៤៩៩	-១៣៤.៩១៧	-១៣៤.៩១៧
ភាគហ៊ុន	-១០៨.៥៤៦	-១០៦.៤២៤	-១១១.៧៦០	-១១៥.៤៥២	-១១៦.៩០១	-១១៦.៩០១	-១២០.៤៥៤	-១២៥.៦៤១	-១៣០.១៥៤	-១៣៣.១៤០	-១៣៣.១៤០
បំណុល	-១.៧២១	-១.៧០៥	-១.៧៧២	-១.៧៤០	-១.៧១៣	-១.៧១៣	-១.៧១១	-១.៧៣៣	-១.៧៤៥	-១.៧៣៧	-១.៧៣៧
វិនិយោគលើផលបត្រ	២.១៣៥	២.១៥២	២.១៥៤	២.២១៦	២.២៩៤	២.២៩៤	២.២២៦	២.៤៣១	២.៤៥៤	២.២៦៣	២.២៦៣
ភាគហ៊ុន	១.៧២២	១.៧៤៤	១.៧៦៣	១.៧៨៣	១.៧៩៩	១.៧៩៩	១.៧៦៦	១.៨០៣	១.៨១៦	១.៨២២	១.៨២២
បំណុល	៤១៣	៤០៨	៤០១	៤៣៣	៤៩៥	៤៩៥	៤៦០	៦២៨	៦៣៨	៤៤១	៤៤១
និស្សន្ទហិរញ្ញវត្ថុ	មិនមាន	មិនមាន	មិនមាន	មិនមាន	មិនមាន	មិនមាន	មិនមាន	មិនមាន	មិនមាន	មិនមាន	មិនមាន
វិនិយោគផ្សេងទៀត	-២២.៩៤៣	-២២.៤៩៤	-២៥.១៩៣	-២២.៦៧០	-២៣.៧៥៤	-២៣.៧៥៤	-២៣.១៩០	-២៥.៣៥៥	-២៥.៤៥៤	-២៧.៩០៥	-២៧.៩០៥
ហ៊ុនផ្សេងទៀត	មិនមាន	មិនមាន	មិនមាន	មិនមាន	មិនមាន	មិនមាន	មិនមាន	មិនមាន	មិនមាន	មិនមាន	មិនមាន
ប្រាក់បញ្ញើ និងរូបិយវត្ថុ	១៥.៤០៣	១៦.១៥៣	១៥.៤៩៤	១៦.៦២៤	១៥.០៨៧	១៥.០៨៧	១៥.៦១៣	១៣.៣៥៥	១៣.៤០៤	១៥.០៣១	១៥.០៣១
ប្រាក់កម្ចី	-៤០.៧៤០	-៤២.១៧១	-៤២.៩៤០	-៤២.១៥៤	-៤២.០៧៥	-៤២.០៧៥	-៤៥.៤៧៧	-៤២.៧៧៤	-៤៥.០១២	-៤៧.៦១៤	-៤៧.៦១៤
ឥណទាន និងបុរេប្រទានពាណិជ្ជកម្ម	មិនមាន	មិនមាន	មិនមាន	មិនមាន	មិនមាន	មិនមាន	មិនមាន	មិនមាន	មិនមាន	មិនមាន	មិនមាន
គណនីត្រូវទារ/ត្រូវទារផ្សេងទៀត	៣.៥៦៤	៣.៦១៣	៣.៣៧៥	៣.៣៤៤	៣.៧០៥	៣.៧០៥	៤.៤៩៥	៥.៥០៦	៦.១៨៤	៦.១៨៤	៦.១៨៤
សិទ្ធិដកពិសេស	-៤៤៤	-៤៤៤	-៤៤២	-៤៤៤	-៤៦៤	-៤៦៤	-៤៧១	-៤៧៤	-៤៥២	-៤៧៥	-៤៧៥
ទ្រព្យសកម្មជាទុនបម្រុងបរទេស	៣៥.៣៥៦	៣៥.៦៩៦	៣៦.៤៩៤	៣៨.២៣៦	៤០.៧៥៤	៤០.៧៥៤	៤២.៦៧៤	៤៦.០៤៤	៤១.១៨៧	៤៣.១៤១	៤៣.១៤១
អត្រាប្តូរប្រាក់ (រៀល/ដុល្លារ)	៤.០៣៧	៤.០០០	៤.០៦៣	៤.០៨២	៤.០១៨	៤.០១៨	៤.០១៨	៤.០៦៦	៤.០៥៥	៤.០៧៥	៤.០៧៥

តារាង ៖ បំណុលក្រៅប្រទេស បែងចែកតាមប្រភេទ

គិតជាប៊ីលានរៀល

បំណុលក្រៅប្រទេស	២០១៧	ត្រីម-១៨	ត្រីម-១៨	ត្រីម-១៨	ត្រីម-១៨	២០១៨	ត្រីម-១៩	ត្រីម-១៩	ត្រីម-១៩	ត្រីម-១៩	២០១៩
រដ្ឋាភិបាលទូទៅ	២៦.៩២២	២៧.៣៣៤	២៧.៨៨៦	២៨.០៤២	២៨.២១៣	២៨.២១៣	២៨.៦០២	២៩.៥៣៥	២៩.៧៨២	៣០.៩៤២	៣០.៩៤២
កម្ចីពីមូលនិធិរូបិយវត្ថុអន្តរជាតិ	មិនមាន	មិនមាន	មិនមាន	មិនមាន	មិនមាន	មិនមាន	មិនមាន	មិនមាន	មិនមាន	មិនមាន	មិនមាន
ប្រាក់បញ្ញើ និងរូបិយវត្ថុ	មិនមាន	មិនមាន	មិនមាន	មិនមាន	មិនមាន	មិនមាន	មិនមាន	មិនមាន	មិនមាន	មិនមាន	មិនមាន
មូលបត្របំណុល	មិនមាន	មិនមាន	មិនមាន	មិនមាន	មិនមាន	មិនមាន	មិនមាន	មិនមាន	មិនមាន	មិនមាន	មិនមាន
ប្រាក់កម្ចី	២៦.៩២២	២៧.៣៣៤	២៧.៨៨៦	២៨.០៤២	២៨.២១៣	២៨.២១៣	២៨.៦០២	២៩.៥៣៥	២៩.៧៨២	៣០.៩៤២	៣០.៩៤២
បំណុលត្រូវសងផ្សេងទៀត	មិនមាន	មិនមាន	មិនមាន	មិនមាន	មិនមាន	មិនមាន	មិនមាន	មិនមាន	មិនមាន	មិនមាន	មិនមាន
ធនាគារ ជាតិ នៃ កម្ពុជា	៤៤៤	៤៤៩	៤៤២	៤៤៤	៤៦៤	៤៦៤	៤៧០	៤៧៧	៤៧១	៤៧៥	៤៧៥
កម្ចីពីមូលនិធិរូបិយវត្ថុអន្តរជាតិ	៤៤៤	៤៤៩	៤៤២	៤៤៤	៤៦៤	៤៦៤	៤៧០	៤៧៧	៤៧១	៤៧៥	៤៧៥
ប្រាក់បញ្ញើ និងរូបិយវត្ថុ	មិនមាន	មិនមាន	មិនមាន	មិនមាន	មិនមាន	មិនមាន	មិនមាន	មិនមាន	មិនមាន	មិនមាន	មិនមាន
មូលបត្របំណុល	មិនមាន	មិនមាន	មិនមាន	មិនមាន	មិនមាន	មិនមាន	មិនមាន	មិនមាន	មិនមាន	មិនមាន	មិនមាន
ប្រាក់កម្ចី	មិនមាន	មិនមាន	មិនមាន	មិនមាន	មិនមាន	មិនមាន	មិនមាន	មិនមាន	មិនមាន	មិនមាន	មិនមាន
បំណុលត្រូវសងផ្សេងទៀត	មិនមាន	មិនមាន	មិនមាន	មិនមាន	មិនមាន	មិនមាន	មិនមាន	មិនមាន	មិនមាន	មិនមាន	មិនមាន
សាធារណៈកម្មទូលប្រាក់បញ្ញើ*	១៣.៧៩២	១២.៩៦៧	១៧.៥៥៤	១៨.០១១	១៩.១២១	១៩.១២១	២៣.៩៤៤	២៥.១៥៣	២៥.៥១៥	៣១.១៤០	៣១.១៤០
ប្រាក់បញ្ញើ និងរូបិយវត្ថុ	៧.១៧៩	៧.០៥៥	៧.៧៣០	៨.៧៣៤	៩.៥០៨	៩.៥០៨	១០.២២៦	១០.៤៥៧	១២.៣៨៤	១៣.៨៦៥	១៣.៨៦៥
មូលបត្របំណុល	មិនមាន	មិនមាន	មិនមាន	មិនមាន	មិនមាន	មិនមាន	មិនមាន	មិនមាន	មិនមាន	មិនមាន	មិនមាន
ប្រាក់កម្ចី	៦.៦១៣	៥.៩១២	៩.៨២៤	៩.២៧៧	៩.៦១៣	៩.៦១៣	១៣.៧២២	១៤.៦៩៦	១៦.១៣១	១៧.២៧៥	១៧.២៧៥
បំណុលត្រូវសងផ្សេងទៀត	មិនមាន	មិនមាន	មិនមាន	មិនមាន	មិនមាន	មិនមាន	មិនមាន	មិនមាន	មិនមាន	មិនមាន	មិនមាន
បំណុលក្រៅប្រទេស (រួម)	៤១.១៥៨	៤០.៧៥០	៤៥.៩២២	៤៦.៥៣៦	៤៧.៨០២	៤៧.៨០២	៥៣.០៦៦	៥៥.១៦៥	៥៥.៧៦៩	៦២.៥៥៧	៦២.៥៥៧

*សាធារណៈកម្មទូលប្រាក់បញ្ញើលើកលែងធនាគារជាតិនៃកម្ពុជា

តារាង១១០ ៖ អនុបាតជញ្ជីងទូទាត់

អនុបាតជញ្ជីងទូទាត់	២០១៧	ត្រី១-១៨	ត្រី២-១៨	ត្រី៣-១៨	ត្រី៤-១៨	២០១៨	ត្រី១-១៩	ត្រី២-១៩	ត្រី៣-១៩	ត្រី៤-១៩	២០១៩
ការនាំចេញធៀបនឹងគណនីចរន្ត (ឥណទាន)	៦១,៤%	៥៨,៥%	៦៣,១%	៦៧,០%	៥៩,៦%	៦២,២%	៥៩,១%	៦២,៣%	៦៧,៩%	៦៣,២%	៦៣,៣%
ការនាំចូលធៀបនឹងគណនីចរន្ត (ឥណទាន)	៧៧,៦%	៧៧,៤%	៧៩,៥%	៧៩,៦%	៧៨,៩%	៧៨,៩%	៧៨,៩%	៨០,២%	៧៩,៧%	៨០,០%	៧៩,៧%
ការនាំចេញទំនិញនិងសេវាធៀបនឹង ផ.ស.ស.	៧២,៣%	៧១,១%	៧១,៨%	៨៥,១%	៧៥,៦%	៧៥,៩%	៧៣,០%	៧៣,៩%	៨៧,២%	៧៩,១%	៧៨,៣%
ការនាំចូលទំនិញនិងសេវាធៀបនឹង ផ.ស.ស.	៨៣,៣%	៨២,៤%	៩១,២%	៩៤,៥%	៩១,៧%	៩០,១%	៨៥,៧%	៩៥,៦%	៩៩,៣%	៩៧,៥%	៩៤,៥%
ចំណូលពីការវិនិយោគធៀបនឹងគណនីចរន្ត (ឥណទាន)	០,៩%	១,០%	១,២%	១,១%	១,៥%	១,២%	១,៥%	១,៧%	១,៧%	២,០%	១,៧%
ចំណូលពីការវិនិយោគធៀបនឹងគណនីចរន្ត (ឥណទាន)	៦,៩%	៧,៧%	៦,៦%	៧,៣%	៧,១%	៧,២%	៨,២%	៧,១%	៧,៩%	៧,២%	៧,៦%
សមតុល្យគណនីចរន្តធៀបនឹង ផ.ស.ស.	-៨,២%	-១០,០%	-១៧,២%	-៤,០%	-១៤,១%	-១២,៣%	-១២,១%	-២០,៦%	-១២,៣%	-១៥,៦%	-១៥,៦%
ទុនបម្រុងបរទេសធៀបនឹងការនាំចូលទំនិញនិងសេវា	៥,៧	៥,៣	៤,៩	៤,៩	៥,៤	៥,៥	៥,៥	៥,៣	៥,៧	៦,០	៦,២

កំណត់បន្ទាញបច្ចេកទេស

ទស្សនាទាន និងនិយមន័យ

ស្ថិតិជញ្ជីងទូទាត់ (BOP) និងស្ថិតិស្ថានភាពវិនិយោគអន្តរជាតិ (IIP) ត្រូវបានចងក្រងដោយ ការិយាល័យស្ថិតិជញ្ជីងទូទាត់នៃនាយកដ្ឋានស្ថិតិ នៃធនាគារជាតិនៃកម្ពុជា និងបោះផ្សាយជារៀងរាល់ ត្រីមាស ជាប្រចាំប្រចាំឆ្នាំ (គិតជាប៊ីលានរៀល)។ ចាប់ពីត្រីមាសទី១ ឆ្នាំ២០១៩ តទៅ ធនាគារជាតិនៃកម្ពុជា នឹងផ្សព្វផ្សាយទិន្នន័យស្ថិតិជញ្ជីងទូទាត់ (BOP) និងស្ថានភាពវិនិយោគអន្តរជាតិ (IIP) តាមវិធីសាស្ត្រ ចងក្រងស្ថិតិជញ្ជីងទូទាត់និងស្ថានភាពវិនិយោគអន្តរជាតិបោះពុម្ពលើកទី៦ (BPM6) ក្នុងឆ្នាំ២០០៩ របស់មូលនិធិរូបិយវត្ថុអន្តរជាតិ (IMF)។

ស្ថិតិនេះគ្របដណ្តប់រាល់ប្រតិបត្តិការសេដ្ឋកិច្ចរបស់អង្គការសេដ្ឋកិច្ចទាំងអស់ រួមមាន រដ្ឋាភិបាលទូទៅ ធនាគារកណ្តាល គ្រឹះស្ថានហិរញ្ញវត្ថុទទួលប្រាក់បញ្ញើ គ្រឹះស្ថានហិរញ្ញវត្ថុផ្សេងទៀត សហគ្រាសអាជីវកម្ម អង្គការគ្រួសារ និងគ្រឹះស្ថានមិនរកប្រាក់ចំណេញបម្រើអង្គការគ្រួសារជា និវាសនរបស់ប្រទេសកម្ពុជាជាមួយនិងអនិវាសន។ គ្រប់ប្រតិបត្តិការត្រូវបានកត់ត្រាតាមថ្លៃទីផ្សារ ក្នុងករណីដែលអាចធ្វើទៅបាន និងកត់ត្រាលើមូលដ្ឋានបូកបង្ករពូន។ ជាក់ស្តែង ដោយសារពុំមាន ប្រភពទិន្នន័យគ្រប់គ្រាន់ ទិន្នន័យនិងចំណាត់មួយចំនួនត្រូវបានប៉ាន់ស្មានដើម្បីបំពេញបន្ថែម។ ទិន្នន័យ ពាណិជ្ជកម្មទំនិញត្រូវបានប្រមូលពីអគ្គនាយកដ្ឋានគយនិងរដ្ឋាករកម្ពុជានៃក្រសួងសេដ្ឋកិច្ចនិង ហិរញ្ញវត្ថុ។ ដោយការនាំចេញកត់ត្រាតាមមូលដ្ឋាន F.O.B ខណៈការនាំចូលដែលមានតម្លៃ C.I.F ត្រូវ បានកែតម្រូវទៅជាតម្លៃ F.O.B។ ទិន្នន័យរដ្ឋបាលផ្សេងទៀត ជាពិសេសទិន្នន័យសម្រាប់ផ្នែកសេវា ចំណូលបឋម និងចំណូលបន្ទាប់បន្សំ ត្រូវបានកត់ត្រានៅពេលប្រតិបត្តិការសេដ្ឋកិច្ចកើតឡើង ឬផ្អែកលើ មូលដ្ឋានបូកបង្ករពូន ស្របពេលដែលទិន្នន័យផ្សេងទៀតដែលមិនអាចរកបានពីទិន្នន័យរដ្ឋបាលត្រូវបាន យកពីប្រព័ន្ធរាយការណ៍ប្រតិបត្តិការអន្តរជាតិ (ITRS) ដែលកត់ត្រាតាមមូលដ្ឋានសាច់ប្រាក់ និង ទិន្នន័យប៉ាន់ស្មានពីការធ្វើអង្កេត (ប្រសិនបើមាន)។ ដូចគ្នានេះដែរ ប្រតិបត្តិការហិរញ្ញវត្ថុក៏ត្រូវបាន កត់ត្រានៅពេលមានប្រតិបត្តិការសេដ្ឋកិច្ចកើតឡើង ឬតាមមូលដ្ឋានបូកបង្ករពូន។ ការកត់ត្រាបំណុល ហួសកាលកំណត់ត្រូវបានធ្វើឡើងស្របតាមស្តង់ដារនៃវិធីសាស្ត្រចងក្រងស្ថិតិជញ្ជីងទូទាត់ និង ស្ថានភាពវិនិយោគអន្តរជាតិ បោះពុម្ពលើកទី៦ របស់មូលនិធិរូបិយវត្ថុអន្តរជាតិ។

ទន្ទឹមនេះដែរ ការចងក្រងស្ថិតិជញ្ជីងទូទាត់ និងស្ថិតិស្ថានភាពវិនិយោគអន្តរជាតិ ក៏នៅមាន បញ្ហាប្រឈមមួយចំនួនផងដែរ។ ចំពោះគណនីចរន្ត អ្នកចងក្រងស្ថិតិបានជួបនូវការលំបាកដូច ជា (១) ការប្រមូលទិន្នន័យទំនិញដែលពុំបានឆ្លងកាត់តាមគយ (២) ទិន្នន័យសេវាផ្សេងៗ និងចំណូល បឋមដែលទទួលបានពីទិន្នន័យរដ្ឋបាលមួយចំនួនមានតែជាទិន្នន័យប្រចាំឆ្នាំ ឬប្រចាំឆ្នាំ និងតាមរយៈ ការអង្កេតម្តងម្កាល និង (៣) ប្រភពទិន្នន័យពីព័ត៌មានអំពីចំណូលបន្ទាប់បន្សំក្រោមទម្រង់ជាការ បង្វែរឯកជន បង្វែរផ្លូវការ និងបង្វែរដើមទុន នៅមានកម្រិត។ ដូចគ្នានេះ ទិន្នន័យផ្នែកស្ថានភាពវិនិ យោគអន្តរជាតិក៏នៅមានកម្រិតនៅឡើយ ដូចជាស្ថិតិវិនិយោគផ្ទាល់បរទេស និង វិនិយោគផ្សេងទៀត របស់ផ្នែកឯកជននិងវិនិយោគរបស់និវាសនកម្ពុជាទៅក្រៅប្រទេស ដោយសារកង្វះខាតប្រភពទិន្នន័យ។ បច្ចុប្បន្ន ស្ថិតិវិនិយោគផ្ទាល់បរទេសគឺពឹងផ្អែកទាំងស្រុងទៅលើទិន្នន័យរដ្ឋបាល ប៉ុន្តែជាស្តង់ដារ

ទិន្នន័យនេះត្រូវបានចងក្រងដោយផ្អែកលើលទ្ធផលអង្កេតជាទៀងទាត់។ ដូចគ្នានេះ ការចងក្រងស្ថិតិវិនិយោគបរទេសផ្អែកលើប្រភពដើមរបស់វិនិយោគិនបរទេសនៅមានកម្រិតនៅឡើយ។ ចំពោះស្ថិតិស្ថានភាពបំណុលបរទេស ទិន្នន័យបច្ចុប្បន្នមានត្រឹមតែស្ថានភាពបំណុលផ្នែករដ្ឋាភិបាល និងវិស័យធនាគារតែប៉ុណ្ណោះ ខណៈស្ថានភាពបំណុលក្រៅប្រទេសរបស់វិស័យឯកជនក្រៅពីធនាគារមិនទាន់មានទិន្នន័យនៅឡើយ។

ការនាំចេញ និងការនាំចូលទំនិញ

ការប៉ាន់ស្មានសម្រាប់ផ្នែកពាណិជ្ជកម្មទំនិញទូទៅ ត្រូវបានធ្វើឡើងសម្រាប់ការនាំចេញ និងការនាំចូលទំនិញជាប់ពន្ធ និងរួចពន្ធ ព្រមទាំងការធ្វើពាណិជ្ជកម្មទំនិញក្រៅផ្លូវការផងដែរ។

ការនាំចេញទំនិញ ត្រូវបានប៉ាន់ស្មានតាមប្រភេទមុខទំនិញសំខាន់ៗ ដូចជា ការនាំចេញផលិតផលកាត់ដេរ (សម្លៀកបំពាក់ ស្បែកជើង ទំនិញសម្រាប់ធ្វើដំណើរ និងផលិតផលកាត់ដេរផ្សេងទៀត) ផលិតផលកម្មស្ថាប័នក្រៅពីកាត់ដេរ (គ្រឿងបន្លាស់យានយន្ត គ្រឿងបរិក្ខារអគ្គិសនី កង់ និងផលិតផលកម្មស្ថាប័នផ្សេងទៀត) ផលិតផលកសិកម្ម (កៅស៊ូ អង្ករ និងផលិតផលកសិកម្មផ្សេងទៀត) និងការនាំចេញបន្ត ដោយផ្អែកលើទិន្នន័យទទួលបានពីអគ្គនាយកដ្ឋានគយនិងរដ្ឋាករកម្ពុជា នៃក្រសួងសេដ្ឋកិច្ចនិងហិរញ្ញវត្ថុ គួបផ្សំជាមួយនឹងការប៉ាន់ស្មានបំពេញបន្ថែមលើពាណិជ្ជកម្មក្រៅផ្លូវការតាមរយៈការសង្កេតពាណិជ្ជកម្មតាមព្រំដែន និងទិន្នន័យបន្ថែមពីក្រសួង-ស្ថាប័នពាក់ព័ន្ធនិងប្រទេសដៃគូពាណិជ្ជកម្ម។

ការនាំចូលទំនិញ ត្រូវបានប៉ាន់ស្មានតាមមុខទំនិញសំខាន់ៗ ដូចជា ការនាំចូលវត្ថុធាតុដើមសម្រាប់វិស័យកាត់ដេរ សម្ភារនិងបរិក្ខារសំណង់ យានយន្ត ប្រេងឥន្ធនៈ ម្ហូបអាហារនិងភេសជ្ជៈ មាសមិនមែនរូបិយវត្ថុ និងទំនិញផ្សេងទៀត ដោយផ្អែកតាមទិន្នន័យទទួលបានពីអគ្គនាយកដ្ឋានគយនិងរដ្ឋាករកម្ពុជា នៃក្រសួងសេដ្ឋកិច្ចនិងហិរញ្ញវត្ថុ ពីតម្លៃ C.I.F ទៅជាតម្លៃ F.O.B គួបផ្សំជាមួយនឹងការប៉ាន់ស្មានបំពេញបន្ថែមលើពាណិជ្ជកម្មក្រៅផ្លូវការ តាមរយៈការសង្កេតពាណិជ្ជកម្មតាមព្រំដែន និងទិន្នន័យបន្ថែមពីក្រសួង-ស្ថាប័នពាក់ព័ន្ធ ព្រមទាំងទិន្នន័យរបស់ប្រទេសដៃគូពាណិជ្ជកម្ម។

សេវា

ថ្លៃឈ្នួលដឹកជញ្ជូនត្រូវបានប៉ាន់ស្មានស្មើនឹង ៩% នៃតម្លៃនាំចូល C.I.F ស្របពេលដែលថ្លៃធានារ៉ាប់រងស្មើនឹង ១% នៃតម្លៃនាំចូល C.I.F។ ថ្លៃឈ្នួលដឹកជញ្ជូនសម្រាប់ការនាំចូលនិងការនាំចេញត្រូវបានបែងចែកដោយឡែកពីគ្នា រវាងការដឹកជញ្ជូនតាមផ្លូវអាកាស ផ្លូវទឹក ផ្លូវគោក និងការដឹកជញ្ជូនផ្សេងទៀត។ ថ្លៃឈ្នួលដឹកជញ្ជូនសម្រាប់ការនាំចូលដែលដឹកដោយក្រុមហ៊ុនអាកាសចរណ៍របស់អនិវាសន៍ត្រូវបានប៉ាន់ស្មានដោយប្រើប្រាស់ថ្លៃឈ្នួលដឹកជញ្ជូនគិតជាមធ្យមក្នុងមួយគោនគុណនឹងបរិមាណនៃការនាំចូល។ ថ្លៃឈ្នួលដឹកជញ្ជូនលើការនាំចេញដែលដឹកដោយក្រុមហ៊ុនអាកាសចរណ៍របស់និវាសន៍ត្រូវបានប៉ាន់ស្មានឡើងដោយប្រើប្រាស់វិធីដូចគ្នា។

ការដឹកជញ្ជូនតាមផ្លូវអាកាស ថ្លៃឈ្នួលសេវាអ្នកដំណើរដែលទូទាត់ដោយនិវាសនជនឱ្យទៅក្រុមហ៊ុនអាកាសចរណ៍របស់អនិវាសន ត្រូវបានប៉ាន់ស្មានដោយផ្អែកលើព័ត៌មានអំពីចំនួនអ្នកដំណើរដោយគូបជុំជាមួយនិងទិន្នន័យដែលបានប្រមូលដោយរដ្ឋលេខាធិការដ្ឋានអាកាសចរស៊ីវិលនិងអគ្គនាយដ្ឋានអន្តោប្រវេសន៍ នៃក្រសួងមហាផ្ទៃ អំពីចំនួននៃការមកដល់ និងការចេញដំណើររបស់និវាសននិងអនិវាសន និងចំនួនអ្នកដំណើរតាមដើងយន្តហោះរបស់ក្រុមហ៊ុនអាកាសចរណ៍នីមួយៗ។ ចំណែកថ្លៃសំបុត្រយន្តហោះជាមធ្យមរបស់អ្នកដំណើរជានិវាសននិងអនិវាសនដែលបានទូទាត់ឱ្យទៅក្រុមហ៊ុនអាកាសចរណ៍ជានិវាសននិងអនិវាសន ត្រូវបានប៉ាន់ស្មានដោយប្រើប្រាស់ទិន្នន័យពីភ្នាក់ងារក្រុមហ៊ុនទេសចរណ៍និងទិន្នន័យតម្លៃសំបុត្រនៅលើគេហទំព័ររបស់ក្រុមហ៊ុនអាកាសចរណ៍។ សេវាដឹកជញ្ជូនតាមផ្លូវអាកាសផ្សេងទៀត ត្រូវបានប៉ាន់ស្មានដោយផ្អែកលើព័ត៌មានដែលបានផ្តល់ដោយក្រុមហ៊ុនអាកាសចរណ៍របស់និវាសន ចំពោះការចំណាយនៅតាមព្រលានយន្តហោះបរទេសនិងព័ត៌មានដែលបានផ្តល់ដោយរដ្ឋលេខាធិការដ្ឋានអាកាសចរស៊ីវិល ចំពោះការចំណាយនៅកម្ពុជាដោយក្រុមហ៊ុនអាកាសចរណ៍របស់អនិវាសន។

ការដឹកជញ្ជូនតាមផ្លូវទឹក ថ្លៃឈ្នួលដឹកជញ្ជូនលើការនាំចូលតាមនាវារបស់អនិវាសនត្រូវបានប៉ាន់ស្មានដោយដកចេញថ្លៃឈ្នួលដឹកជញ្ជូនទំនិញនាំចូលតាមអាកាស ពីការប៉ាន់ស្មានថ្លៃឈ្នួលដឹកជញ្ជូនលើការនាំចូលសរុប គុណនឹងចំណែកនៃការដឹកជញ្ជូនតាមនាវារបស់អនិវាសន។ ថ្លៃឈ្នួលដឹកជញ្ជូនលើការនាំចេញតាមនាវារបស់និវាសនត្រូវបានប៉ាន់ស្មានដោយយកថ្លៃឈ្នួលដឹកជញ្ជូនមធ្យមចំពោះទំនិញនាំចេញគុណនឹងសមាមាត្រនៃការនាំចេញ (គិតជាភាគរយ) ដែលដឹកដោយនាវារបស់និវាសន។ សេវាដឹកជញ្ជូនតាមផ្លូវទឹកផ្សេងទៀតត្រូវបានប៉ាន់ស្មានដោយផ្អែកលើព័ត៌មានដែលបានផ្តល់ដោយភ្នាក់ងារនាវាចរ និងអាជ្ញាធរកំពង់ផែរបស់និវាសន។

សេវាធ្វើដំណើរ (ឥណទាន) ចំណូលពីសេវាធ្វើដំណើរត្រូវបានប៉ាន់ស្មានការចំណាយដាច់ដោយឡែកៗពីគ្នា តាមប្រភេទអ្នកធ្វើដំណើរ ដូចជា ភ្ញៀវទេសចរ ពាណិជ្ជករ អ្នកការទូត និងអ្នកលេងល្បែង។ ព័ត៌មានស្តីពីចំនួនការមកដល់នៃភ្ញៀវទេសចរ ពាណិជ្ជករ អ្នកការទូតនិងអ្នកលេងល្បែង រយៈពេលនៃការស្នាក់អាស្រ័យនិងការចំណាយគិតជាមធ្យមតាមប្រភេទអ្នកធ្វើដំណើរ ត្រូវបានប្រមូលពីក្រសួងទេសចរណ៍ ក្រសួងមហាផ្ទៃ ភ្នាក់ងារធ្វើដំណើរនានា និងតាមរយៈការធ្វើអង្កេត។

សេវាធ្វើដំណើរ (ឥណទាន) ចំណាយលើសេវាធ្វើដំណើរត្រូវបានប៉ាន់ស្មានដោយផ្អែកលើចំនួនអ្នកធ្វើដំណើរជានិវាសនទៅក្រៅប្រទេស រយៈពេលស្នាក់អាស្រ័យ និងការចំណាយជាមធ្យមតាមប្រភេទនីមួយៗនៅក្រៅប្រទេស។ ការប៉ាន់ស្មានត្រូវបានធ្វើឡើងដោយឡែកពីគ្នាចំពោះការធ្វើដំណើរផ្ទាល់ខ្លួននិងជាធុរកិច្ច ប៉ុន្តែក្នុងការបោះពុម្ពផ្សាយទិន្នន័យទាំងពីរនេះពុំបានញែកឱ្យដាច់ពីគ្នាទេ។

សេវាផ្សេងៗ រួមមាន សេវាសាងសង់ សេវាធានារ៉ាប់រងនិងប្រាក់សោធននិវត្តន៍ សេវាហិរញ្ញវត្ថុ សេវាកម្រៃនៃការប្រើប្រាស់កម្មសិទ្ធិបញ្ញា សេវាទូរគមនាគមន៍ កុំព្យូទ័រនិងព័ត៌មាន សេវាពាណិជ្ជកម្មផ្សេងៗ សេវាផ្ទាល់ខ្លួន វប្បធម៌និងការកំសាន្ត និងទំនិញនិងសេវាសេវាភិបាលមិនមានរាប់បញ្ចូលនៅកន្លែងផ្សេងទៀត ត្រូវបានប៉ាន់ស្មានផ្អែកលើទិន្នន័យពីប្រព័ន្ធរាយការណ៍ពីប្រតិបត្តិការអន្តរជាតិ

និងប្រភពទិន្នន័យផ្សេងៗដែលមាន។ ដោយឡែក ទិន្នន័យសេវាកម្មស្ថាប័នលើធាតុចូលរូបវន្តកាន់កាប់ ដោយអនិវាសជន និងសេវាការថែទាំនិងជួសជុលមិនមានរាប់បញ្ចូលនៅកន្លែងផ្សេងទៀតពុំទាន់មាន ប្រភពទិន្នន័យ ឬការធ្វើអង្កេតនៅឡើយ។

គណនីចំណូលបឋម (ឥណទាន និងឥណពន្ធ)

គណនីចំណូលបឋម រួមមាន ប្រាក់បៀវត្សរបស់និយោជិត និងចំណូលពីការវិនិយោគបែងចែក តាមប្រភេទឧបករណ៍ហិរញ្ញវត្ថុ ដូចជា វិនិយោគផ្ទាល់ វិនិយោគលើផលបត្រ វិនិយោគផ្សេងទៀត និង ទុនបម្រុងអន្តរជាតិ។ ប្រាក់បៀវត្សរបស់និយោជិត (ឥណទាន) ត្រូវបានប៉ាន់ស្មានដោយផ្អែកលើ ទិន្នន័យចំនួនពលករធ្វើការនៅក្រៅប្រទេសពីក្រសួងការងារនិងបណ្តុះបណ្តាលវិជ្ជាជីវៈ ចំណូលជាមធ្យម បែងចែកតាមប្រទេសនិងជំនាញ ចំណូលប្រាក់បៀវត្សរបស់និយោជិតជានិវាសជនធ្វើការនៅស្ថានទូត បរទេស។ ខណៈប្រាក់បៀវត្សរបស់និយោជិត (ឥណពន្ធ) ត្រូវបានប៉ាន់ស្មានតាមទិន្នន័យដែលទទួលបាន ពីប្រព័ន្ធរបាយការណ៍ប្រតិបត្តិការអន្តរជាតិ។ ចំពោះចំណូលរបស់វិនិយោគផ្ទាល់ (ឥណទាន) ត្រូវបាន ប៉ាន់ស្មានដោយផ្អែកទិន្នន័យដែលទទួលបានពីប្រព័ន្ធរបាយការណ៍ប្រតិបត្តិការអន្តរជាតិ។ ទន្ទឹមនេះដែរ ចំណូលរបស់វិនិយោគផ្ទាល់ (ឥណពន្ធ) ត្រូវបានប៉ាន់ស្មានពីចំណូលវិនិយោគផ្ទាល់របស់អនិវាសជនលើ វិស័យធនាគារ សហគ្រាសវិនិយោគដែលចុះបញ្ជីទទួលបានប្រព័ន្ធអនុគ្រោះពីក្រុមប្រឹក្សាអភិវឌ្ឍន៍ កម្ពុជា និងវិស័យកាស៊ីណូ ខណៈចំណូលពីក្រុមហ៊ុនវិនិយោគផ្សេងទៀតមិនទាន់មានប្រភពទិន្នន័យ ផ្លូវការឬការធ្វើអង្កេតនៅឡើយ។ ដោយឡែក ប្រាក់ចំណូលវិនិយោគលើផលបត្រ (ឥណទាន) ត្រូវបាន ប៉ាន់ស្មានតាមទិន្នន័យដែលទទួលបានពីប្រព័ន្ធរបាយការណ៍ប្រតិបត្តិការអន្តរជាតិ ខណៈផ្នែកឥណពន្ធ មិនទាន់មានប្រភពទិន្នន័យ ដោយសារទីផ្សារមូលបត្រនៅកម្ពុជាទើបនឹងបង្កើតថ្មីនិងពុំទាន់មាន ដំណើរការសកម្មឡើយ។ ប្រាក់ចំណូលពីការវិនិយោគផ្សេងទៀត (ឥណទាន) ត្រូវបានប៉ាន់ស្មានតាម ទិន្នន័យដែលទទួលបានពីប្រព័ន្ធរបាយការណ៍ប្រតិបត្តិការអន្តរជាតិ ស្របពេលដែលផ្នែកឥណពន្ធ ត្រូវបានប៉ាន់ស្មានទៅតាមស្ថិតិបំណុលក្រៅប្រទេសដែលបានមកពីនាយកដ្ឋានគ្រប់គ្រងបំណុលនៃ អគ្គនាយកដ្ឋានសហប្រតិបត្តិការអន្តរជាតិនិងគ្រប់គ្រងបំណុលនៃក្រសួងសេដ្ឋកិច្ចនិងហិរញ្ញវត្ថុ ចំណាយការប្រាក់ទៅឱ្យអនិវាសជនដោយគ្រឹះស្ថានធនាគារ និងទិន្នន័យដែលទទួលបានពីប្រព័ន្ធ របាយការណ៍ប្រតិបត្តិការអន្តរជាតិ ខណៈដែលចំណាយការប្រាក់របស់វិស័យឯកជនផ្សេងទៀតមិនទាន់ មានប្រភពទិន្នន័យឬការធ្វើអង្កេតនៅឡើយ។ ចំពោះចំណូលពីការវិនិយោគទុនបម្រុងបរទេសត្រូវបាន ប៉ាន់ស្មានតាមរយៈទិន្នន័យរបស់ធនាគារជាតិនៃកម្ពុជា។

គណនីចំណូលបន្ទាប់បន្សំ (ឥណទាន និងឥណពន្ធ)

ចំណូលបន្ទាប់បន្សំ (ឥណទាន) ត្រូវបានប៉ាន់ស្មានដោយផ្អែកលើទិន្នន័យរបស់ក្រុមប្រឹក្សាអភិវឌ្ឍន៍ កម្ពុជា និងស្ថិតិហិរញ្ញវត្ថុរដ្ឋាភិបាល។ បន្ថែមលើនេះ ប្រាក់បង្វែររបស់ពលករត្រូវបានប៉ាន់ស្មាន ដោយផ្អែក លើទិន្នន័យចំនួនពលករធ្វើការនៅក្រៅប្រទេសពីក្រសួងការងារនិងបណ្តុះបណ្តាលវិជ្ជាជីវៈ ចំណូល ជាមធ្យមបែងចែកតាមប្រទេសនិងជំនាញ គួបផ្សំនឹងទិន្នន័យប្រព័ន្ធរបាយការណ៍ប្រតិបត្តិការអន្តរជាតិ។ ដូចគ្នានេះ ចំណូលបន្ទាប់បន្សំ (ឥណពន្ធ) ត្រូវបានប៉ាន់ស្មានដោយផ្អែកលើស្ថិតិហិរញ្ញវត្ថុរដ្ឋាភិបាល ចំពោះវិស័យរដ្ឋាភិបាល និងទិន្នន័យប្រព័ន្ធរបាយការណ៍ប្រតិបត្តិការអន្តរជាតិចំពោះវិស័យផ្សេងទៀត។

គណនីដើមទុន

ទិន្នន័យអំពីការលើកលែងបំណុលផ្លូវការត្រូវបានប៉ាន់ស្មានផ្អែកលើទិន្នន័យប្រមូលពីនាយកដ្ឋានគ្រប់គ្រងបំណុលនៃអគ្គនាយកដ្ឋានសហប្រតិបត្តិការអន្តរជាតិនិងគ្រប់គ្រងបំណុលនៃក្រសួងសេដ្ឋកិច្ចនិងហិរញ្ញវត្ថុ។ ទិន្នន័យអំពីការលើកលែងបំណុលរបស់ផ្នែកឯកជនពុំទាន់អាចរកបាននៅឡើយ។ ទិន្នន័យអំពីបង្វែរដើមទុនផ្សេងទៀត ត្រូវបានប៉ាន់ស្មានផ្អែកលើទិន្នន័យប្រមូលពីក្រុមប្រឹក្សាអភិវឌ្ឍន៍កម្ពុជា។

គណនីហិរញ្ញវត្ថុ

វិនិយោគផ្ទាល់នៅក្រៅប្រទេស ត្រូវបានបែងចែកតាមប្រភេទឧបករណ៍ ដូចជា វិនិយោគផ្ទាល់វិនិយោគលើផលបត្រ វិនិយោគលើឧបករណ៍និស្សន្ទ វិនិយោគផ្សេងទៀត និងទ្រព្យសកម្មជាទុនម្រុង។ វិនិយោគផ្ទាល់ (ផ្នែកទ្រព្យសកម្ម) ត្រូវបានប៉ាន់ស្មានដោយផ្អែកលើទិន្នន័យប្រព័ន្ធរាយការណ៍ប្រតិបត្តិការអន្តរជាតិ ខណៈវិនិយោគផ្ទាល់ (ផ្នែកទ្រព្យអកម្ម) ត្រូវបានប៉ាន់ស្មានដោយផ្អែកលើទិន្នន័យវិនិយោគផ្ទាល់របស់អនិវាសន៍លើវិស័យធនាគារ សហគ្រាសវិនិយោគដែលចុះបញ្ជីទទួលបានប្រព័ន្ធអនុគ្រោះពីក្រុមប្រឹក្សាអភិវឌ្ឍន៍កម្ពុជា។ ការវិនិយោគរបស់ក្រុមហ៊ុនវិនិយោគផ្សេងទៀតត្រូវបានប៉ាន់ស្មានដោយផ្អែកលើទិន្នន័យប្រព័ន្ធរាយការណ៍ប្រតិបត្តិការអន្តរជាតិ ដោយសារពុំទាន់មានទិន្នន័យពីការធ្វើអង្កេត។ ដោយឡែក ការវិនិយោគលើផលបត្រ (ផ្នែកទ្រព្យសកម្ម) ត្រូវបានប៉ាន់ស្មានតាមទិន្នន័យពីគ្រឹះស្ថានធនាគារ និងទិន្នន័យប្រព័ន្ធរាយការណ៍ប្រតិបត្តិការអន្តរជាតិ ខណៈផ្នែកទ្រព្យអកម្មមិនទាន់មានប្រភពទិន្នន័យដោយសារទីផ្សារមូលបត្រនៅកម្ពុជាទើបនឹងបង្កើតថ្មីនិងពុំទាន់មានដំណើរការសកម្មឡើយ។ ចំពោះការវិនិយោគលើឧបករណ៍និស្សន្ទពុំទាន់មានប្រភពទិន្នន័យនៅឡើយ។ ការវិនិយោគផ្សេងទៀត (ផ្នែកទ្រព្យសកម្ម) ត្រូវបានប៉ាន់ស្មានដោយផ្អែកលើទិន្នន័យពីគ្រឹះស្ថានធនាគារ ទិន្នន័យពីក្រសួងសេដ្ឋកិច្ចនិងហិរញ្ញវត្ថុ និងទិន្នន័យប្រព័ន្ធរាយការណ៍ប្រតិបត្តិការអន្តរជាតិស្របពេលដែលផ្នែកទ្រព្យអកម្មត្រូវបានប៉ាន់ស្មានដោយផ្អែកលើទិន្នន័យពីគ្រឹះស្ថានធនាគារ និងទិន្នន័យប្រព័ន្ធរាយការណ៍ប្រតិបត្តិការអន្តរជាតិ។ ទ្រព្យសកម្មជាទុនម្រុងត្រូវបានប៉ាន់ស្មានតាមរយៈទិន្នន័យរបស់ធនាគារជាតិនៃកម្ពុជា។

ស្ថានភាពវិនិយោគអន្តរជាតិ និងបំណុលក្រៅប្រទេស

ស្ថិតិស្ថានភាពវិនិយោគអន្តរជាតិ ត្រូវបានប៉ាន់ស្មានដូចនឹងវិធីសាស្ត្រចងក្រងនៅក្នុងគណនីហិរញ្ញវត្ថុ ប៉ុន្តែត្រូវបានគណនាជាសន្និធិចុងគ្រាដោយរាប់បញ្ចូលបម្រែបម្រួលអត្រាប្តូរប្រាក់ ការប្រែប្រួលថ្លៃ និងការប្រែប្រួលផ្សេងទៀត។ វិនិយោគផ្ទាល់នៅក្រៅប្រទេសត្រូវបានបែងចែកតាមប្រភេទឧបករណ៍ ដូចជា វិនិយោគផ្ទាល់ វិនិយោគលើផលបត្រ វិនិយោគលើឧបករណ៍និស្សន្ទ វិនិយោគផ្សេងទៀត និងទ្រព្យសកម្មជាទុនម្រុង។ វិនិយោគផ្ទាល់ (ផ្នែកទ្រព្យសកម្ម) ត្រូវបានប៉ាន់ស្មានដោយផ្អែកលើទិន្នន័យប្រព័ន្ធរាយការណ៍ប្រតិបត្តិការអន្តរជាតិ ខណៈវិនិយោគផ្ទាល់ (ផ្នែកទ្រព្យអកម្ម) ត្រូវបានប៉ាន់ស្មានដោយផ្អែកលើទិន្នន័យវិនិយោគផ្ទាល់របស់អនិវាសន៍លើវិស័យធនាគារសហគ្រាសវិនិយោគដែលចុះបញ្ជីទទួលបានប្រព័ន្ធអនុគ្រោះពីក្រុមប្រឹក្សាអភិវឌ្ឍន៍កម្ពុជា។

ការវិនិយោគរបស់ក្រុមហ៊ុនវិនិយោគផ្សេងទៀតត្រូវបានប៉ាន់ស្មានដោយផ្អែកលើទិន្នន័យប្រព័ន្ធរបាយការណ៍ប្រតិបត្តិការអន្តរជាតិ ដោយសារពុំទាន់មានទិន្នន័យពីការធ្វើអង្កេត។ ដោយឡែកការវិនិយោគលើផលបត្រ (ផ្នែកទ្រព្យសកម្ម) ត្រូវបានប៉ាន់ស្មានតាមទិន្នន័យពីគ្រឹះស្ថានធនាគារ និងទិន្នន័យប្រព័ន្ធរបាយការណ៍ប្រតិបត្តិការអន្តរជាតិ ខណៈផ្នែកទ្រព្យអកម្មមិនទាន់មានប្រភពទិន្នន័យដោយសារទីផ្សារមូលបត្រនៅកម្ពុជាទើបនឹងបង្កើតថ្មីនិងពុំទាន់មានដំណើរការសកម្មឡើយ។ ចំពោះការវិនិយោគលើឧបករណ៍និស្សន្ទពុំទាន់មានប្រភពទិន្នន័យនៅឡើយ។ ការវិនិយោគផ្សេងទៀត (ផ្នែកទ្រព្យសកម្ម) ត្រូវបានប៉ាន់ស្មានដោយផ្អែកលើទិន្នន័យពីគ្រឹះស្ថានធនាគារ ទិន្នន័យពីក្រសួងសេដ្ឋកិច្ច និងហិរញ្ញវត្ថុ និងទិន្នន័យប្រព័ន្ធរបាយការណ៍ប្រតិបត្តិការអន្តរជាតិ ស្របពេលដែលផ្នែកទ្រព្យអកម្មត្រូវបានប៉ាន់ស្មានដោយផ្អែកលើទិន្នន័យពីគ្រឹះស្ថានធនាគារ និងទិន្នន័យប្រព័ន្ធរបាយការណ៍ប្រតិបត្តិការអន្តរជាតិ។ ទ្រព្យសកម្មជាទុនម្រុះត្រូវបានប៉ាន់ស្មានតាមរយៈទិន្នន័យរបស់ធនាគារជាតិនៃកម្ពុជា។

បំណុលក្រៅប្រទេស ត្រូវបានប៉ាន់ស្មានដោយផ្អែកលើ ទិន្នន័យពីក្រសួងសេដ្ឋកិច្ច និងហិរញ្ញវត្ថុធនាគារជាតិនៃកម្ពុជា និងគ្រឹះស្ថានធនាគារ។ ដោយឡែកបំណុលក្រៅប្រទេសវិស័យឯកជនផ្សេងទៀតមិនទាន់មានប្រភពទិន្នន័យឬការធ្វើអង្កេតនៅឡើយ។

ការផ្សព្វផ្សាយ និងការអែកសម្បទាឡើងវិញ

ការផ្សព្វផ្សាយស្ថិតិជញ្ជីងទូទាត់ និងស្ថានភាពវិនិយោគអន្តរជាតិត្រូវបានផ្សព្វផ្សាយនៅក្នុងព្រឹត្តិបត្រស្ថិតិជញ្ជីងទូទាត់កម្ពុជានិងគេហទំព័ររបស់ធនាគារជាតិនៃកម្ពុជាជាប្រចាំត្រីមាស របាយការណ៍ប្រចាំឆមាសនិងឆ្នាំរបស់ធនាគារជាតិនៃកម្ពុជា ប្រព័ន្ធផ្សព្វផ្សាយទិន្នន័យទូទៅដែលត្រូវបានកែលម្អថ្មីរបស់កម្ពុជា (e-GDDS) និងសៀវភៅស្ថិតិជញ្ជីងទូទាត់របស់មូលនិធិវិបិយវត្ថុអន្តរជាតិ។

ការកែតម្រូវទិន្នន័យស្ថិតិជញ្ជីងទូទាត់ និងស្ថានភាពវិនិយោគអន្តរជាតិដែលបានផ្សព្វផ្សាយរួចហើយត្រូវបានធ្វើឡើងក្នុងករណី ការកែតម្រូវទិន្នន័យនិងប្រភពទិន្នន័យ ការពង្រីកវិសាលភាពទិន្នន័យ និងការកែប្រែវិធីសាស្ត្រចងក្រង។ ការកែតម្រូវនេះ ត្រូវបានធ្វើឡើងក្នុងគោលបំណងពង្រឹងគុណភាពទិន្នន័យនិងវិសាលភាពគ្របដណ្តប់ និងភាពស៊ីគ្នានៃស្ថិតិម៉ាក្រូសេដ្ឋកិច្ចផ្សេងទៀត ដូចជាស្ថិតិគណនេយ្យជាតិ ស្ថិតិហិរញ្ញវត្ថុរដ្ឋាភិបាល និងស្ថិតិវិបិយវត្ថុនិងហិរញ្ញវត្ថុ។

តារាងសង្ខេបស្តីពីការផ្លាស់ប្តូររចនាវិធីសាស្ត្រចម្រុះស្ថិតិជញ្ជីងទូទាត់

បោះពុម្ពលើកទី៥ (BPM5) និងបោះពុម្ពលើកទី៦ (BPM6)

លេខ	ឈ្មោះ	បោះពុម្ពលើកទី៦ (BPM6)	បោះពុម្ពលើកទី៥ (BPM5)
១	ប្រតិបត្តិការនៅក្នុងគណនីចរន្ត និងដើមទុន	រាល់ប្រតិបត្តិការ (ទាំងផ្នែកឥណទាន និងឥណពន្ធ) ត្រូវបានកត់ត្រាជា សញ្ញាវិជ្ជមាន (+)	ប្រតិបត្តិការឥណទានត្រូវបានកត់ត្រាជា សញ្ញាវិជ្ជមាន (+) និងប្រតិបត្តិការឥណពន្ធត្រូវបានកត់ត្រាជា សញ្ញាអវិជ្ជមាន (-)
២	ប្រតិបត្តិការនៅក្នុងគណនីហិរញ្ញវត្ថុ	លំហូរហិរញ្ញវត្ថុត្រូវបានកត់ត្រាផ្អែកលើមូលដ្ឋានដុលសម្រាប់ឧបករណ៍នីមួយៗ ១/- ការកើនឡើងទ្រព្យសកម្មហិរញ្ញវត្ថុសុទ្ធ ២/- ការកើនឡើងទ្រព្យអកម្មហិរញ្ញវត្ថុសុទ្ធ	លំហូរហិរញ្ញវត្ថុត្រូវបានបង្ហាញលម្អិតអំពីឥណទាន និងឥណពន្ធ៖ ទ្រព្យសកម្មហិរញ្ញវត្ថុ និងទ្រព្យអកម្មហិរញ្ញវត្ថុ
៣	គណនីហិរញ្ញវត្ថុ	ការបង្ហាញ៖ ១/- ការកើនឡើងទ្រព្យសកម្មហិរញ្ញវត្ថុសុទ្ធ ២/- ការកើនឡើងទ្រព្យអកម្មហិរញ្ញវត្ថុសុទ្ធ ៣/- សមតុល្យ • ការកើនឡើងទ្រព្យសកម្មហិរញ្ញវត្ថុសុទ្ធ ស្មើនឹងការកើនឡើងទ្រព្យសកម្មហិរញ្ញវត្ថុ ដក ការថយចុះទ្រព្យសកម្មហិរញ្ញវត្ថុ • ការកើនឡើងទ្រព្យអកម្មហិរញ្ញវត្ថុសុទ្ធ ស្មើនឹងការកើនឡើងទ្រព្យអកម្មហិរញ្ញវត្ថុ ដក ការថយចុះទ្រព្យអកម្មហិរញ្ញវត្ថុ • សមតុល្យស្មើនឹងការកើនឡើងទ្រព្យសកម្មហិរញ្ញវត្ថុសុទ្ធ ដក ការកើនឡើងទ្រព្យអកម្មហិរញ្ញវត្ថុសុទ្ធ	ការបង្ហាញ៖ ១/- ឥណទាន ២/- ឥណពន្ធ ៣/- សមតុល្យ
៤	គណនីហិរញ្ញវត្ថុ	ការកើនឡើងទាំងផ្នែកទ្រព្យសកម្មហិរញ្ញវត្ថុ និងទ្រព្យអកម្មហិរញ្ញវត្ថុត្រូវបានកត់ត្រាជា សញ្ញាវិជ្ជមាន (+) ខណៈដែលការថយចុះទ្រព្យសកម្មហិរញ្ញវត្ថុ និងទ្រព្យអកម្មហិរញ្ញវត្ថុត្រូវបានកត់ត្រាជា សញ្ញាអវិជ្ជមាន (-)	ការកើនឡើងផ្នែកទ្រព្យសកម្មហិរញ្ញវត្ថុ និងការថយចុះផ្នែកទ្រព្យអកម្មហិរញ្ញវត្ថុត្រូវបានកត់ត្រាជា សញ្ញាអវិជ្ជមាន (-) ខណៈដែលការថយចុះផ្នែកទ្រព្យសកម្មហិរញ្ញវត្ថុ និងការកើនឡើងផ្នែកទ្រព្យអកម្មហិរញ្ញវត្ថុត្រូវបានកត់ត្រាជា សញ្ញាវិជ្ជមាន (+)
៥	គណនីហិរញ្ញវត្ថុ	សមតុល្យ នៅក្នុង BPM6 មានសញ្ញាផ្ទុយគ្នានឹងសញ្ញានៅក្នុង BPM5 ប៉ុន្តែមានអត្ថន័យក្នុងបរិបទសេដ្ឋកិច្ចដូចគ្នា	
៦	សមតុល្យគណនីចរន្តនិងគណនីដើមទុន	"ការឱ្យខ្ចីសុទ្ធ(+)" / "ការខ្ចីសុទ្ធ(-)" សមតុល្យគណនីចរន្តនិងគណនីដើមទុន	សមតុល្យគណនីចរន្តត្រូវបានកត់ត្រាជាចំដោយឡែកពីគណនីដើមទុន
៧	សមតុល្យគណនីហិរញ្ញវត្ថុ	"ការឱ្យខ្ចីសុទ្ធ(+)" / "ការខ្ចីសុទ្ធ(-)" សមតុល្យគណនីហិរញ្ញវត្ថុ	សមតុល្យគណនីហិរញ្ញវត្ថុ
៨	សមតុល្យគណនីហិរញ្ញវត្ថុ	ត្រូវបានគណនាចេញពី ភាពខុសគ្នា រវាងបម្រែបម្រួលទ្រព្យសកម្ម និងបម្រែបម្រួលទ្រព្យអកម្ម	ត្រូវបានគណនាចេញពី ផលបូក នៃបម្រែបម្រួលទ្រព្យសកម្ម និងបម្រែបម្រួលទ្រព្យអកម្ម
៩	សមភាពនៃសមតុល្យ	ជាទ្រឹស្តី សមតុល្យគណនីចរន្តនិងគណនីដើមទុន គឺស្មើនឹងសមតុល្យគណនីហិរញ្ញវត្ថុ (ដូច្នោះ ខ្ទង់ "កំហុសនិងរំលង" ត្រូវបានបង្កើតដើម្បីឱ្យមានសមភាព)	ជាទ្រឹស្តី សមតុល្យគណនីចរន្ត គឺស្មើនឹងសមតុល្យគណនីដើមទុន និងគណនីហិរញ្ញវត្ថុ ប៉ុន្តែមានសញ្ញាផ្ទុយគ្នា (ដូច្នោះ ខ្ទង់ "កំហុសនិងរំលង" ត្រូវបានបង្កើតដើម្បីឱ្យមានសមភាព)
១០	កំហុសនិងរំលង	ត្រូវបានគណនាចេញពី ភាពខុសគ្នា រវាងសមតុល្យគណនីហិរញ្ញវត្ថុ និង សមតុល្យគណនីចរន្តនិងគណនីដើមទុន	ត្រូវបានគណនាចេញពី ភាពខុសគ្នា រវាងសមតុល្យគណនីចរន្ត និង សមតុល្យគណនីដើមទុននិងគណនីហិរញ្ញវត្ថុ
១១	គណនីចរន្ត	ចំណូលបឋម	ចំណូល
១២	គណនីចរន្ត	ចំណូលបន្ទាប់បន្សំ	បង្វែរចរន្ត

Message from the Governor

National Bank of Cambodia (NBC) is pleased to introduce the 66th edition, the Fourth Quarter of 2019 of Cambodia's Balance of Payments Statistics (CBOPS) Bulletin, which is compiled quarterly in billions of Khmer Riel and published by the NBC in Khmer and English. The quarterly CBOPS bulletin consists of a time series statistics on balance of payments, international investment position and external debt statistics. The online copy of the bulletin and other detailed statistical tables are available on NBC's website.

NBC would like to inform that this is the 4th publication of Cambodia's Balance of Payments Statistics which is compiled based on the *Sixth Edition of the Balance of Payments and International Investment Position Manual (BPM6)*, published in 2009, of the International Monetary Fund (IMF). NBC will continuously improve and enhance the new compilation methodology – BPM6 – in order to produce BOP data output in consistent with a standardized BOP presentation.

In the “Technical Notes”, at the end of this bulletin, there is a summary for the readers, data users and publics to get a basic understanding on the new BPM6 compilation manual included the concepts and definition, data sources, compilation methodology and a summary of the changes between BPM5 and BPM6.

NBC would like to thank the relevant governmental organizations and data providers for their invaluable cooperation and contributions toward the sustainability of BOP compilation as well as the Cambodia's BOP Quarterly Bulletin publication to date.

Thank you very much for your interest in CBOPS Quarterly Bulletin.

Governor



Chea Chanto

May 05, 2020
Phnom Penh

CONTENTS



	Page
NOTES	3
HIGHLIGHTS	4
KEY AGGREGATES	4
KEY POINTS	4
Figure 1: Current and Capital Accounts Aggregates	4
ANALYSIS OF ESTIMATES	5
CURRENT AND CAPITAL ACCOUNTS	5
CURRENT ACCOUNT	5
Figure 2: Exports and Imports	5
Figure 3: Services (Credits and Debits)	6
Figure 4: Primary Income (Credits and Debits)	6
Figure 5: Secondary Income (Credits and Debits)	7
CAPITAL ACCOUNT	7
Figure 6: Capital Account	8
FINANCIAL ACCOUNT	8
Figure 7: Financial Account Aggregates	8
INTERNATIONAL INVESTMENT POSITION	9
Figure 8: International Investment Position Aggregates	9
TABLES OF BALANCE OF PAYMENTS	10
Table 1: Cambodia's Balance of Payments	10
Table 2: Goods Account	11
Table 3: Services Account	12
Table 4: Primary Income Account	13
Table 5: Secondary Income Account	14
Table 6: Capital Account	15
Table 7: Financial Account	16
Table 8: International Investment Position	17
Table 9: Gross External Debt Position by Sector	18
Table 10: Balance of Payments Ratios	19
TECHNICAL NOTES	20

Notes

Inquiries

For further information about this BOP and related statistics, please contact to Statistics Department, Central Banking Directorate, National Bank of Cambodia on (855) 23 722 563-1118 or by email at: statistics@nbc.org.kh.

Forthcoming issues

Issue	Expected
<i>First Quarter 2020</i>	<i>26 June 2020</i>

Changes in this issue

This release included revisions in Current Account and Financial Account.

The revision on Current Account such as i/. Goods account—exports from the first to the third quarter of 2019 ii/. Services account—construction services (debit) from the first to the third quarter of 2019, iii/. Primary income—income on equity and investment fund shares (debit) from the first quarter of 2011 to the fourth quarter of 2014 and compensation of employees (credit and debits) from the first to the third quarter of 2019 and iv/. Secondary income—the government and others (credit) from the first to the third quarter of 2019.

The revision on Financial Account included other investments for both other investments abroad and other investment in Cambodia from the first quarter of 2010 to the third of 2019 and portfolio investment abroad from the first to the third quarter of 2019.

These revisions have been made due mainly to the changes in data sources and compilation methodologies.

Changes in the Current Account and Financial Account Balances as mentioned above led to the changes in the levels of International Investment Position and External Debt statistics.

Changes in next issue

Changes will also be made to some other BOP components following the revised estimates by data sources.

Abbreviations

BOP	Balance of Payments
BPM6	Balance of Payments and International Investment Position Manual, 6th edition
NBC	National Bank of Cambodia
n.i.e.	Not Included Elsewhere

Rounding

Any discrepancies between totals and the sum of the component aggregates in this publication are due to rounding.

Unit of Currency

KHR 1 billion = KHR 1,000,000,000

HIGHLIGHTS

KEY AGGREGATES

KHR Billion	17Q4	18Q1	18Q2	18Q3	18Q4	19Q1	19Q2	19Q3	19Q4	% Change 19Q4/19Q3	% Change 19Q4/18Q4
CURRENT AND CAPITAL ACCOUNTS											
Balance on Goods	-4,606	-5,660	-6,641	-4,518	-6,805	-7,066	-8,606	-5,826	-7,950	36.4	16.8
Services, net	2,172	2,782	1,884	2,210	2,847	3,589	2,670	2,513	2,909	15.8	2.2
Primary income, net	-1,076	-1,364	-1,187	-1,402	-1,213	-1,626	-1,465	-1,830	-1,533	-16.2	26.4
Secondary income, net	1,715	1,791	1,732	1,736	1,704	1,806	1,775	1,788	1,760	-1.6	3.3
Capital account	281	293	298	300	295	168	171	172	170	-0.9	-42.3
Current and Capital account balance	-1,514	-2,157	-3,913	-1,674	-3,172	-3,129	-5,455	-3,184	-4,644	45.9	46.4
FINANCIAL ACCOUNTS											
Direct investment, net	-2,970	-3,303	-3,254	-3,102	-2,834	-3,595	-3,679	-3,646	-3,713	1.8	31.0
Portfolio investment, net	4	37	8	12	113	46	177	6	-178	--	--
Financial derivatives, net	n.a	n.a	n.a	n.a	n.a	n.a	n.a	n.a	n.a	n.a	n.a
Other investment, net	-1,651	1,487	-1,702	649	-3,009	-2,051	-2,721	-2,480	-4,100	65.3	36.3
Reserve assets	1,105	306	1,491	1,144	2,905	1,737	2,555	4,953	1,620	-67.3	-44.2
Financial Account balance	-3,512	-1,473	-3,457	-1,296	-2,825	-3,863	-3,668	-1,168	-6,371	--	--
INTERNATIONAL INVESTMENT POSITION											
Net International Investment Position	-91,729	-93,577	-98,594	-99,410	-99,316	-100,452	-103,295	-103,757	-107,421	3.5	8.2

KEY POINTS

Cambodia's Balance of Payments continued recording a surplus in the fourth quarter of 2019 even though current and capital accounts' deficit was expanded while financial account continued to record a large inflow. During the period, the current and capital accounts' balance posted a KHR 4,644 billion deficit, increased by KHR 1,460 billion (46%) compared to a deficit of KHR 3,184 billion in the third quarter of 2019. The expansion in current and capital accounts' deficit was primarily due to an increase in the deficit on the balance on goods and services while the primary income accounts' deficit moderately decreased.

Figure 1: Current and Capital Accounts Aggregates

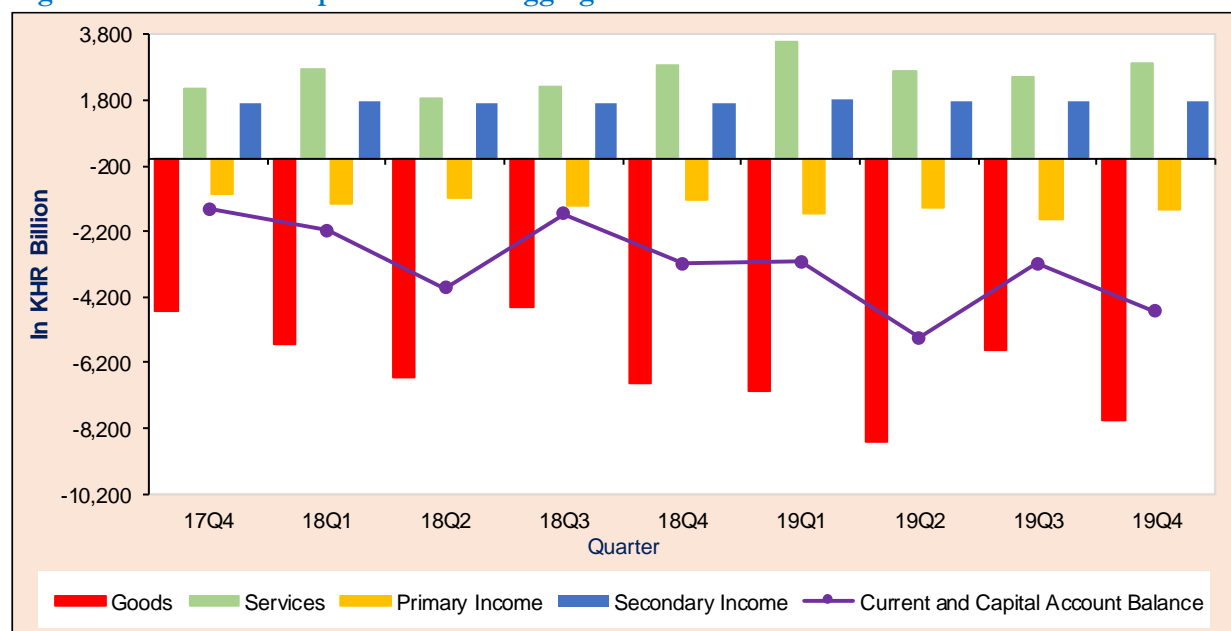

In the fourth quarter of 2019, the Cambodia's Balance of Payments still received a large inflow in financial account - mostly in the form of foreign direct investment and other investments. The inflow was four times bigger compared to the previous quarter, it reflected the strong confidence of investors in Cambodia's economy.

At the end of the fourth quarter of 2019, Cambodia's international investment position recorded a net foreign liability of KHR 107,421 billion, increased by KHR 3,665 billion (4%) and KHR 8,105 billion (8%) from KHR 103,757 billion at the end of the previous quarter and KHR 99,316 billion at the end of the fourth quarter of 2018, respectively.

ANALYSIS OF ESTIMATES

CURRENT AND CAPITAL ACCOUNTS

CURRENT ACCOUNT

The current account deficit increased in the fourth quarter of 2019 compared with the previous quarter. The widened in this deficit resulted mainly from the increase in the deficit on the balance on goods combined with the decrease in secondary income surplus. However, during the same period, a net services' surplus continued to moderately increase while primary income's deficit slightly decreased.

GOODS

The balance on trade in goods was a deficit of KHR 7,950 billion in the fourth quarter of 2019. This deficit enlarged by KHR 2,124 billion (36%) from KHR 5,826 billion in the third quarter of 2019. Comparing to the same period last year, this account increased by KHR 1,145 billion (17%) from KHR 6,805 billion.

Figure 2: Exports and Imports

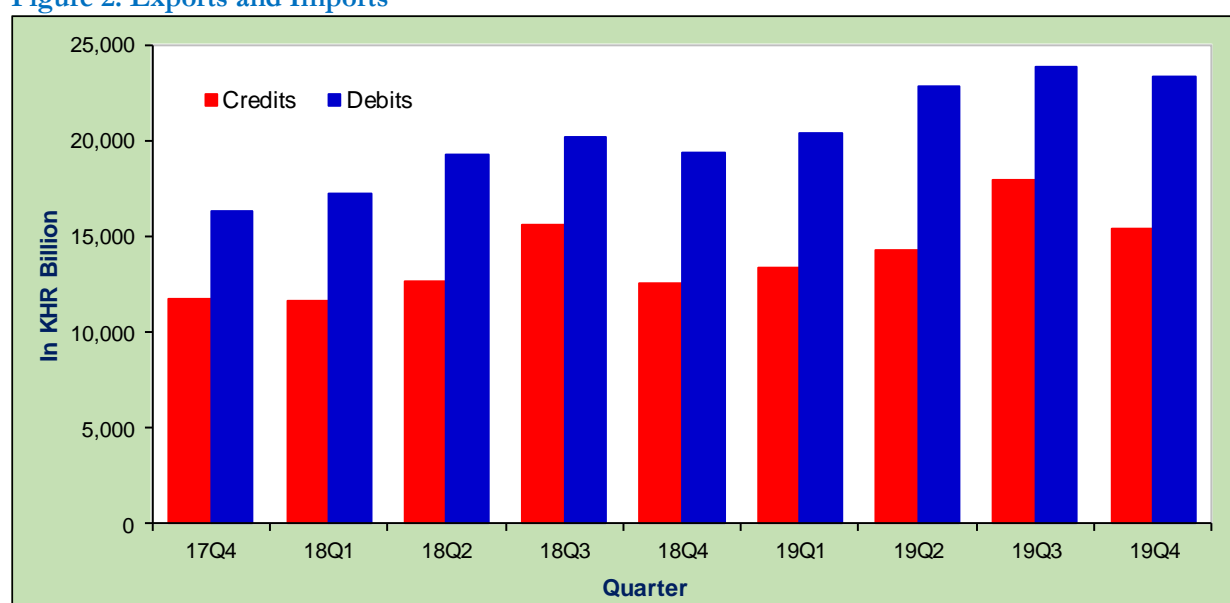

Exports of goods decreased by KHR 2,631 billion (15%) to KHR 15,351 billion from KHR 17,981 billion in the previous quarter. The decrease was significantly reflected by the decreases in the exports of garments by KHR 1,953 billion (19%), other textiles KHR 265 billion (17%), and electrical part KHR 89 billion (26%), whereas the exports of footwear increased by KHR 130 billion (10%), agriculture products by KHR 306 billion (35%) and bicycle by KHR 14 billion (3%). Comparing to the same period last year, this exports increased by KHR 2,784 billion (22%) from KHR 12,566 billion.

Imports of goods decreased by KHR 507 billion (2%) to KHR 23,310 billion. The decrease was mainly due to the decreases in import of petroleum by KHR 366 billion (15%), construction materials and equipment by KHR 153 billion (6%) and food and beverage KHR 74 billion (5%), regardless to the increases in the import of garment materials and vehicles by KHR 809 billion (20%) and KHR 65 billion (3%), respectively. The imports of goods increased by KHR 3,929 billion (20%) from KHR 19,371 billion compared to the same period last year.

SERVICES

The balance on trade in services expanded its surplus by KHR 396 billion (16%) from KHR 2,513 billion in the third quarter of 2019. This enlargement was mainly due to a faster increase in export services than the import services. By comparing to the same quarter last year, this surplus increased by KHR 62 billion (2%) from KHR 2,847 billion.

Exports of services increased by KHR 412 billion (7%) from KHR 5,852 billion in the previous quarter, mainly due to an increase of all types of services by KHR 415 billion (7%) except telecommunications, computer and information services which was decreased by KHR 3 billion (4%). Comparing to the same period last year, the exports of services increased by KHR 279 billion (5%) from KHR 5,986 billion.

Imports of services increased by KHR 16 billion (0.5%), due mainly to the increases in imports of construction services by KHR 70 billion (94%), transportation services by KHR 13 billion (1%), insurance and pension services by KHR 11 billion (6%) and government goods and services n.i.e. by KHR 7 billion (22%). However, during the same period, the imports of telecommunication services, computer and information services and other business services decreased by KHR 39 billion (31%), and KHR 42 billion (33%), respectively. Comparing to the same period last year, the imports of services increased by KHR 217 billion (7%) from KHR 3,139 billion.

Figure 3: Services (Credits and Debits)

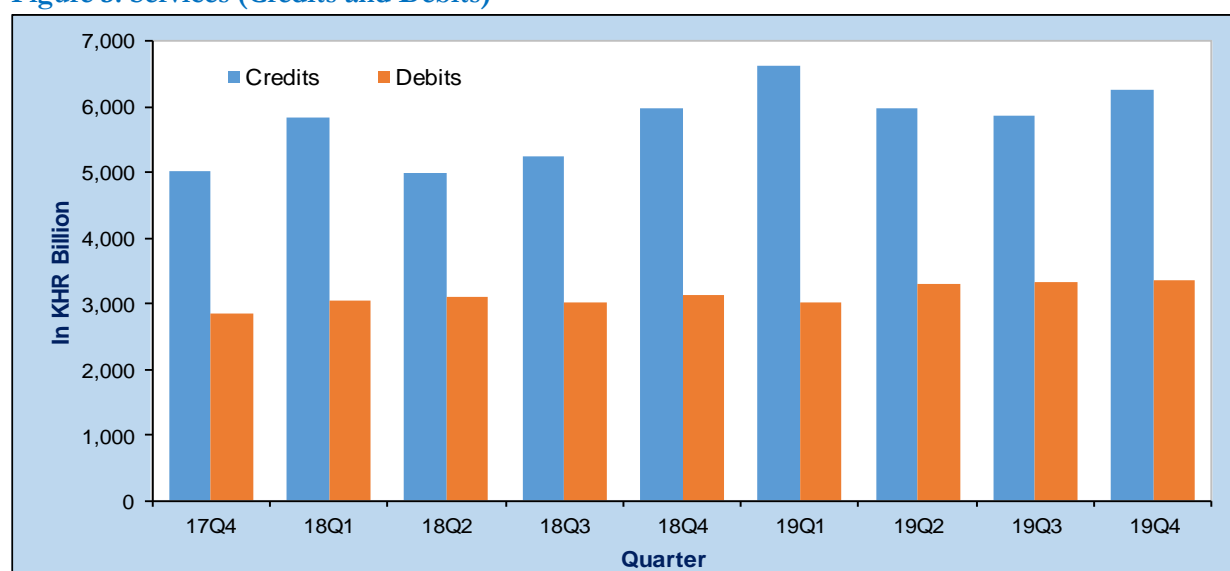

PRIMARY INCOME

The primary income deficit narrowed by KHR 297 billion (16%) in the fourth quarter of 2019 to KHR 1,533 billion. This reduction was primarily due to a decline in primary income debits. Compared to the same period last year this deficit increased by KHR 320 billion (26%).

Figure 4: Primary Income (Credits and Debits)

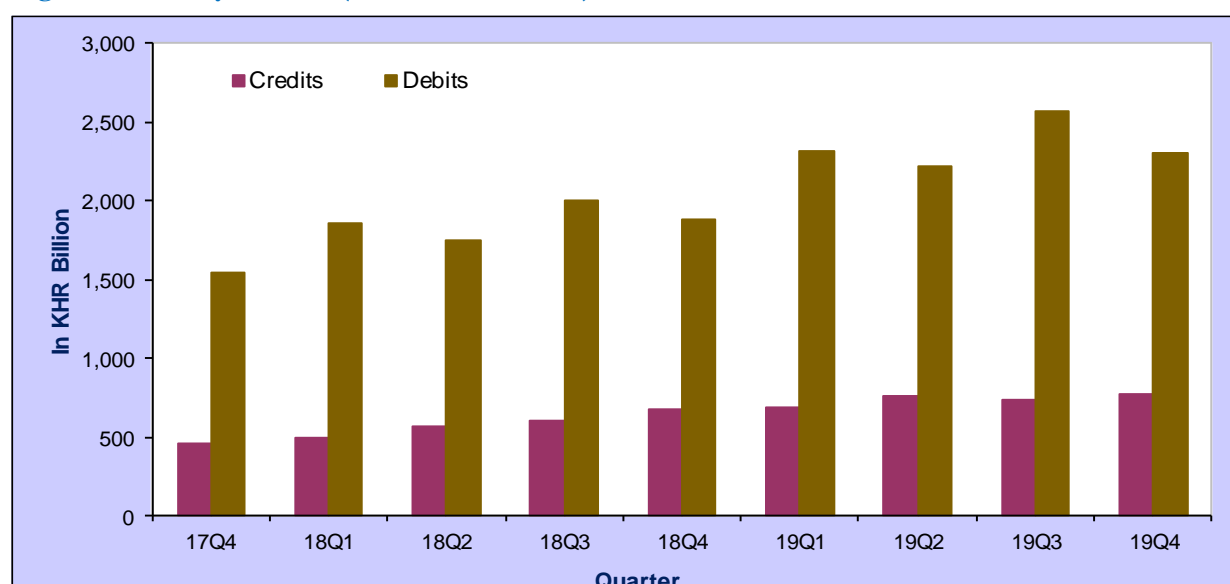

Primary income credits was KHR 770 billion, increased by KHR 30 billion (4%), resulted mainly from an expansion in the investment income by KHR 34 billion (8%) while income from compensation of employees decreased by KHR 4 billion (1%). This primary income credits increased by KHR 99 billion (15%) from KHR 671 billion in the same quarter last year.

Primary income debits was KHR 2,303 billion, decreased by KHR 267 billion (10%), resulted mainly from a decrease of KHR 266 billion (11%) in investment income. This primary income debits increased by KHR 419 billion (22%) compared to the same period last year.

SECONDARY INCOME

Secondary income recorded a surplus of KHR 1,760 billion in the fourth quarter of 2019, decreased by KHR 29 billion (2%) from KHR 1,788 billion in the previous quarter. The reduction in the surplus was explained by a decrease in secondary income credits. Comparing to the same period last year, this surplus increased by KHR 56 billion (3%) from KHR 1,704 billion.

Secondary income credits was KHR 1,922 billion, decreased by KHR 5 billion (0.3%), mainly resulted from a reduction in general government by KHR 5 billion (1%). This account increased by KHR 58 billion (3%) from KHR 1,864 billion compared to the same period last year.

Secondary income debits was KHR 162 billion, increased by KHR 23 billion (17%), resulted mainly from the increase in general government by KHR 51 billion while others decreased by KHR 28 billion (22%). This account increased by KHR 2 billion (1%) from KHR 160 billion compared to the same period last year.

Figure 5: Secondary Income (Credits and Debits)

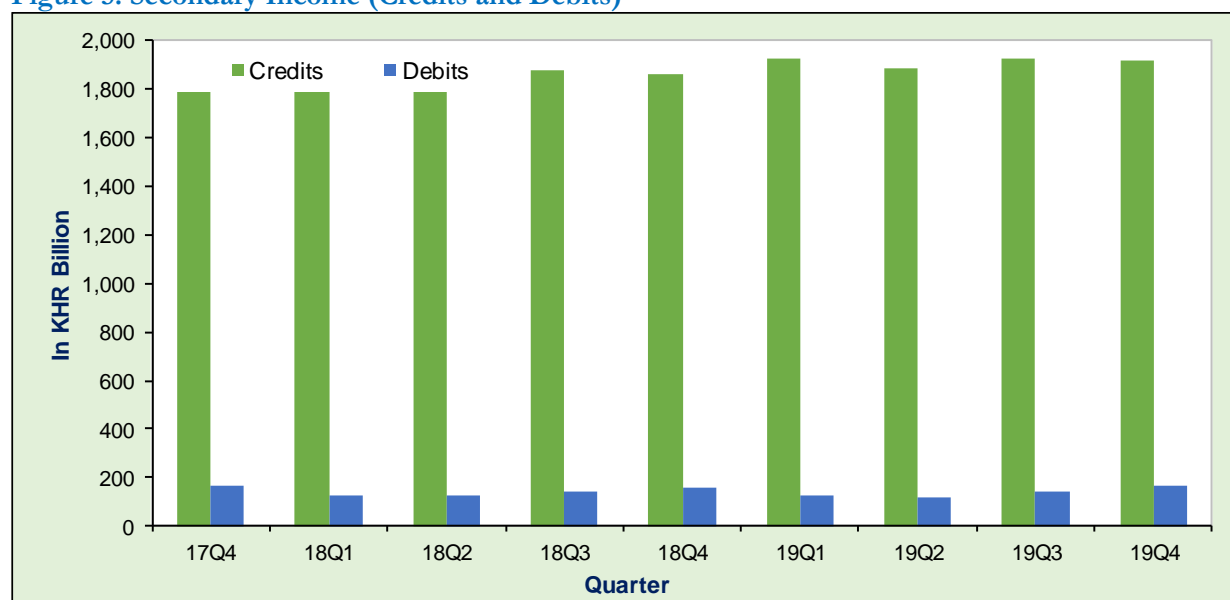

CAPITAL ACCOUNT

In the fourth quarter of 2019, capital account surplus was KHR 170 billion, decreased by KHR 2 billion (1%) compared to the previous quarter. This account decreased by KHR 125 billion (42%) compared to KHR 295 billion in the same quarter last year.

Figure 6: Capital Account

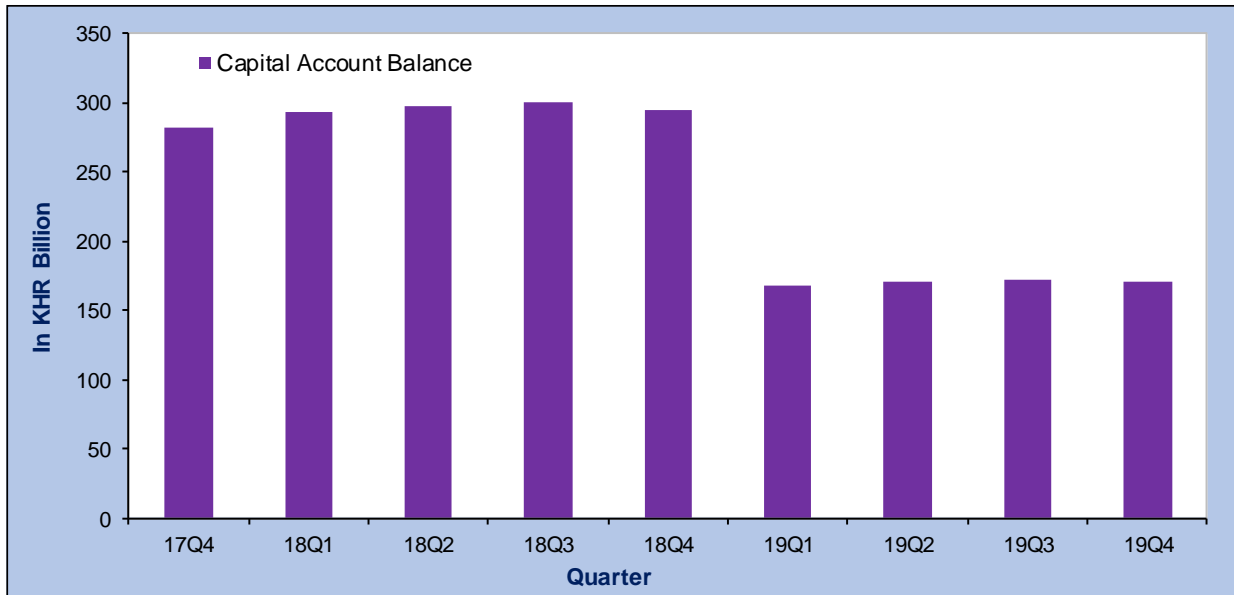

FINANCIAL ACCOUNT

In the fourth quarter of 2019, balance on financial account continued to post a net inflow of KHR 6,371 billion, increased by KHR 5,203 billion (4.5 times) from KHR 1,168 billion in the previous quarter. Comparing to the same period last year, this account increased by KHR 3,546 billion (1.3 times) from KHR 2,825 billion.

Direct investment recorded a net inflow of KHR 3,713 billion, increased by KHR 67 billion (2%) from KHR 3,646 billion in the previous quarter, resulted mainly from an increase in direct investment in Cambodia. Comparing to the same period last year, a net direct investment recorded an increase by KHR 879 billion (31%) from KHR 2,834 billion.

Direct investment in Cambodia was KHR 3,795 billion, increased by KHR 26 billion (1%) from KHR 3,769 billion in the previous quarter and increased by KHR 843 billion (29%) from KHR 2,952 billion over the same period last year.

Figure 7: Financial Account Aggregates

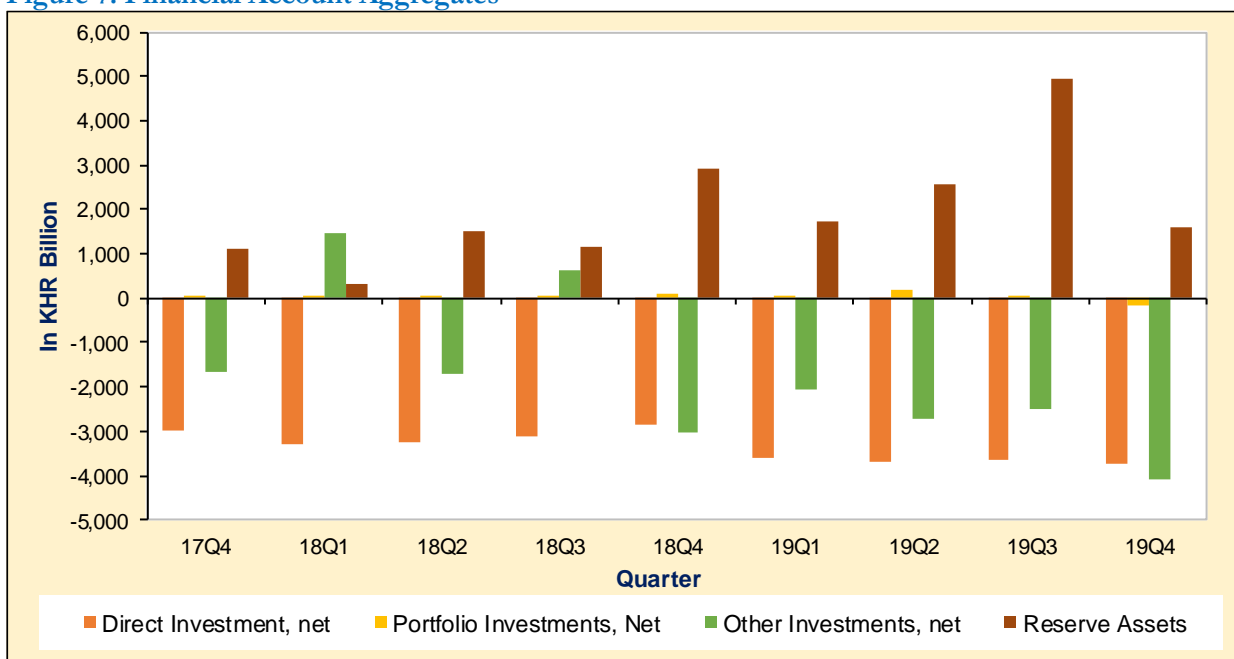

Portfolio investment recorded a net inflow of KHR 178 billion, switching from a net outflow of KHR 6 billion in the previous quarter, which resulted primarily from a reduction in investment abroad.

Other investment posted a net inflow of KHR 4,100 billion, increased by KHR 1,619 billion (65%) from a net inflow of 2,480 billion in the previous quarter. Comparing to the same period last year, this account recorded KHR 1,091 billion (36%) widened from KHR 3,009 billion in the fourth quarter of 2018.

At the end of the fourth quarter of 2019, reserve assets recorded an increase of KHR 1,620 billion compared to the increase of KHR 4,953 billion in the third quarter of 2019. Year-on-year change, the growth of reserve assets decreased by KHR 1,284 billion (44%) from the growth of KHR 2,905 billion.

INTERNATIONAL INVESTMENT POSITION

At the end of the fourth quarter of 2019, Cambodia's international investment position demonstrated a net external liabilities of KHR 107,421 billion, increased by KHR 3,665 billion (4%) from KHR 103,757 billion at the end of the third quarter of 2019. Year-on-year change, this position increased by KHR 8,105 billion (8%) from KHR 99,316 billion.

Cambodia's external assets was KHR 93,813 billion, increased by KHR 3,200 billion (4%) from the level of KHR 90,614 billion in the previous quarter, resulted primarily by the increases in other investments KHR 1,373 billion (4%) and direct investment KHR 64 billion (2%). Comparing to the same period last year, the external assets increased by KHR 18,393 billion (24%) from the level of KHR 75,420 billion.

Figure 8: International Investment Position Aggregates

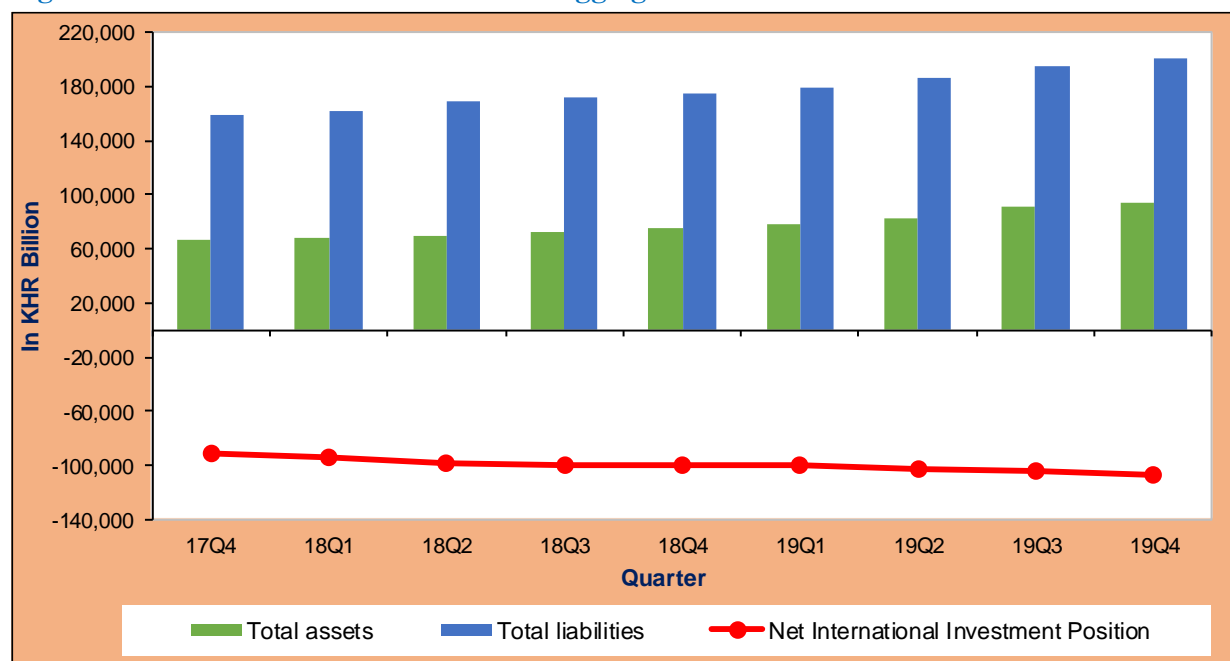

Cambodia's external liabilities was KHR 201,235 billion, increased by KHR 6,864 billion (4%) from KHR 194,370 billion in the previous quarter, resulted mainly from the increases in direct investment in Cambodia KHR 3,082 billion (2%) and other investment KHR 3,783 billion (6%). Cambodia's external liabilities increased by KHR 26,498 billion (15%) from KHR 174,737 billion comparing to the same period last year.

Table 1: CAMBODIA'S BALANCE OF PAYMENTS

In KHR Billion

Main Components	2017	18Q1	18Q2	18Q3	18Q4	2018	19Q1	19Q2	19Q3	19Q4	2019
Current Account Balance	-7,286	-2,450	-4,211	-1,974	-3,467	-12,102	-3,297	-5,626	-3,355	-4,814	-17,092
Credits	73,601	19,866	20,061	23,361	21,087	84,375	22,573	22,851	26,501	24,308	96,233
Debits	80,888	22,316	24,272	25,335	24,554	96,477	25,870	28,477	29,856	29,121	113,325
Goods and Services, net	-9,775	-2,878	-4,756	-2,308	-3,958	-13,899	-3,477	-5,936	-3,313	-5,041	-17,767
Credits	64,115	17,448	17,631	20,884	18,552	74,515	19,947	20,199	23,834	21,615	85,595
Debits	73,890	20,326	22,387	23,192	22,510	88,414	23,424	26,135	27,147	26,656	103,362
Goods, net	-17,309	-5,660	-6,641	-4,518	-6,805	-23,623	-7,066	-8,606	-5,826	-7,950	-29,448
Credits	45,464	11,614	12,651	15,646	12,566	52,478	13,333	14,231	17,981	15,351	60,896
Debits	62,773	17,274	19,292	20,164	19,371	76,101	20,399	22,838	23,808	23,301	90,344
Services, net	7,533	2,782	1,884	2,210	2,847	9,724	3,589	2,670	2,513	2,909	11,681
Credits	18,651	5,834	4,979	5,238	5,986	22,037	6,614	5,967	5,852	6,265	24,698
Debits	11,118	3,052	3,095	3,028	3,139	12,313	3,025	3,297	3,340	3,356	13,018
Primary Income, net	-4,619	-1,364	-1,187	-1,402	-1,213	-5,166	-1,626	-1,465	-1,830	-1,533	-6,455
Credits	1,788	499	569	601	671	2,339	695	762	740	770	2,967
Debits	6,407	1,863	1,756	2,003	1,884	7,506	2,321	2,227	2,570	2,303	9,422
Secondary Income, net	7,108	1,791	1,732	1,736	1,704	6,963	1,806	1,775	1,788	1,760	7,130
Credits	7,698	1,919	1,861	1,877	1,864	7,521	1,932	1,890	1,927	1,922	7,671
Debits	590	127	129	141	160	557	125	115	139	162	541
Capital Account Balance	1,128	293	298	300	295	1,186	168	171	172	170	681
Credits	1,128	293	298	300	295	1,186	168	171	172	170	681
Debits	n.a	n.a	n.a	n.a	n.a	n.a	n.a	n.a	n.a	n.a	n.a
Current and Capital Account Balance	-6,159	-2,157	-3,913	-1,674	-3,172	-10,916	-3,129	-5,455	-3,184	-4,644	-16,411
Financial Account Balance	-7,144	-1,473	-3,457	-1,296	-2,825	-9,051	-3,863	-3,668	-1,168	-6,371	-15,070
Direct Investment, net	-10,819	-3,303	-3,254	-3,102	-2,834	-12,493	-3,595	-3,679	-3,646	-3,713	-14,633
Net financial assets	465	99	176	109	118	502	90	120	123	82	414
Net liabilities	11,284	3,402	3,430	3,211	2,952	12,994	3,685	3,799	3,769	3,795	15,047
Portfolio Investments, Net	22	37	8	12	113	170	46	177	6	-178	50
Net financial assets	22	37	8	12	113	170	46	177	6	-178	50
Net liabilities	n.a	n.a	n.a	n.a	n.a	n.a	n.a	n.a	n.a	n.a	n.a
Financial derivatives, net	n.a	n.a	n.a	n.a	n.a	n.a	n.a	n.a	n.a	n.a	n.a
Net financial assets	n.a	n.a	n.a	n.a	n.a	n.a	n.a	n.a	n.a	n.a	n.a
Net liabilities	n.a	n.a	n.a	n.a	n.a	n.a	n.a	n.a	n.a	n.a	n.a
Other Investments, net	-2,954	1,487	-1,702	649	-3,009	-2,574	-2,051	-2,721	-2,480	-4,100	-11,352
Net financial assets	749	1,931	-1,247	968	303	1,955	-1,801	-2,196	3,421	-406	-982
Net liabilities	3,703	444	454,296	319	3,312	4,529	250	526	5,902	3,694	10,371
Reserve Assets	6,607	306	1,491	1,144	2,905	5,846	1,737	2,555	4,953	1,620	10,865
Net Errors and Omissions	-985	685	456	378	347	1,866	-734	1,787	2,016	-1,727	1,341
Exchange Rate (KHR/USD)	4,049	3,998	4,066	4,092	4,025	4,045	3,999	4,075	4,102	4,065	4,060

Table 2: Balance of Payments – Goods Account

In KHR Billion

Goods Account	2017	18Q1	18Q2	18Q3	18Q4	2018	19Q1	19Q2	19Q3	19Q4	2019
Credits (Exports)											
General merchandise on a BOP basis	45,464	11,614	12,651	15,646	12,566	52,478	13,333	14,231	17,981	15,351	60,896
Net exports of goods under merchandising	n.a	n.a	n.a	n.a	n.a	n.a	n.a	n.a	n.a	n.a	n.a
Nonmonetary gold	n.a	n.a	n.a	n.a	n.a	n.a	n.a	n.a	n.a	n.a	n.a
Total credits (f.o.b)*	45,464	11,614	12,651	15,646	12,566	52,478	13,333	14,231	17,981	15,351	60,896
Of which:											
Garment	28,253	7,073	7,395	9,821	7,305	31,595	7,585	7,746	10,036	8,083	33,450
Footwear	3,535	901	1,100	1,106	1,105	4,213	1,109	1,296	1,304	1,434	5,143
Other textile	702	389	614	821	862	2,686	1,156	1,254	1,556	1,291	5,256
Electrical part	1,687	173	162	167	147	649	140	349	346	258	1,092
Bicycle	1,437	430	393	365	409	1,596	434	317	465	480	1,696
Agricultural products	3,107	871	709	948	1,078	3,606	867	725	866	1,171	3,628
Debits (Imports)											
General merchandise on a BOP basis	61,999	17,034	18,952	19,451	19,031	74,467	20,270	22,706	23,808	23,190	89,974
Nonmonetary gold	774	240	340	714	340	1,634	128	132	0	110	371
Total debits (f.o.b)*	62,773	17,274	19,292	20,164	19,371	76,101	20,399	22,838	23,808	23,301	90,344
Of which:											
Garment materials	14,192	3,730	4,542	4,945	3,887	17,104	3,815	4,708	4,026	4,835	17,384
Construction materials and equipments	4,269	1,515	1,099	1,891	1,821	6,327	2,038	2,114	2,676	2,523	9,351
Vehicles	4,677	1,935	1,401	1,344	1,652	6,331	2,310	2,366	2,234	2,299	9,208
Petroleum	5,704	1,500	1,334	1,765	2,377	6,976	2,588	2,660	2,485	2,118	9,851
Food and beverage	3,330	814	988	1,083	1,052	3,937	922	1,004	1,340	1,267	4,534
Balance on trade in goods	-17,309	-5,660	-6,641	-4,518	-6,805	-23,623	-7,066	-8,606	-5,826	-7,950	-29,448
*Include coverage adjustment											
Exchange Rate (KHR/USD)	4,049	3,998	4,066	4,092	4,025	4,045	3,999	4,075	4,102	4,065	4,060

Table 3: Balance of Payments – Services Account

In KHR Billion

Services Account	2017	18Q1	18Q2	18Q3	18Q4	2018	19Q1	19Q2	19Q3	19Q4	2019
Credits											
Manufacturing services on physical inputs owned by others	n.a	n.a	n.a	n.a	n.a	n.a	n.a	n.a	n.a	n.a	n.a
Maintenance and repair services n.i.e.	n.a	n.a	n.a	n.a	n.a	n.a	n.a	n.a	n.a	n.a	n.a
Transport	2,275	729	632	663	757	2,781	814	753	771	854	3,192
Travel	14,729	4,703	3,946	4,159	4,823	17,632	5,257	4,640	4,646	4,824	19,368
Construction	67	8	23	12	13	56	9	46	36	53	144
Insurance and pension services	7	2	2	4	4	13	4	19	3	4	29
Financial Services	29	4	12	17	27	60	9	41	17	37	104
Charges for the use of intellectual property n.i.e	4	2	3	2	2	10	5	12	8	26	50
Telecommunications, computer and information services	269	62	61	66	75	264	80	117	80	77	353
Other business services	382	113	132	90	60	395	170	122	79	103	474
Personal, cultural and recreational services	7	2	2	1	2	7	10	10	7	17	43
Government goods and services n.i.e.	881	208	165	224	221	819	257	207	206	271	941
Total credit	18,651	5,834	4,979	5,238	5,986	22,037	6,614	5,967	5,852	6,265	24,698
Debits											
Manufacturing services on physical inputs owned by others	n.a	n.a	n.a	n.a	n.a	n.a	n.a	n.a	n.a	n.a	n.a
Maintenance and repair services n.i.e.	n.a	n.a	n.a	n.a	n.a	n.a	n.a	n.a	n.a	n.a	n.a
Transport	5,835	1,508	1,462	1,459	1,580	6,009	1,553	1,687	1,793	1,806	6,839
Travel	3,004	783	905	868	934	3,489	811	962	965	960	3,698
Construction	633	119	174	171	166	631	89	88	74	144	395
Insurance and pension services	671	197	199	184	179	758	151	161	177	188	677
Financial	14	2	9	6	1	18	1	9	6	6	22
Charge for the use of intellectual property	51	26	29	37	21	112	22	21	29	35	107
Telecommunication, computer and information services	423	214	204	139	119	676	203	158	124	85	569
Other business	343	173	97	148	99	518	155	162	129	86	532
Personal, cultural and recreational services	20	3	3	3	4	14	9	12	9	5	34
Government goods and services n.i.e.	124	28	12	12	36	88	31	37	34	42	144
Total debit	11,118	3,052	3,095	3,028	3,139	12,313	3,025	3,297	3,340	3,356	13,018
Balances											
Manufacturing services on physical inputs owned by others	n.a	n.a	n.a	n.a	n.a	n.a	n.a	n.a	n.a	n.a	n.a
Maintenance and repair services n.i.e.	n.a	n.a	n.a	n.a	n.a	n.a	n.a	n.a	n.a	n.a	n.a
Transport	-3,559	-779	-830	-796	-823	-3,228	-739	-934	-1,022	-953	-3,647
Travel	11,725	3,921	3,041	3,292	3,889	14,142	4,446	3,679	3,681	3,865	15,670
Construction	-566	-111	-151	-159	-153	-574	-81	-42	-38	-91	-251
Insurance and pension services	-665	-195	-197	-180	-174	-746	-147	-142	-175	-184	-648
Financial Services	15	2	3	11	26	42	8	32	11	31	81
Charges for the use of intellectual property n.i.e	-47	-24	-26	-35	-18	-103	-17	-10	-21	-9	-57
Telecommunications, computer and information services	-154	-152	-143	-73	-44	-411	-123	-41	-44	-8	-216
Other business services	40	-60	35	-58	-39	-123	15	-39	-50	17	-58
Personal, cultural and recreational services	-12	-1	-1	-2	-2	-7	1	-2	-2	12	9
Government goods and services n.i.e.	758	181	153	211	186	731	226	170	171	230	797
Balance on trade in services	7,533	2,782	1,884	2,210	2,847	9,724	3,589	2,670	2,513	2,909	11,681
Exchange Rate (KHR/USD)	4,049	3,998	4,066	4,092	4,025	4,045	3,999	4,075	4,102	4,065	4,060

Table 4: Balance of Payments – Primary income

In KHR Billion

Primary income	2017	18Q1	18Q2	18Q3	18Q4	2018	19Q1	19Q2	19Q3	19Q4	2019
Credits											
Compensation of employees	1,113	300	329	338	345	1,312	352	367	292	288	1,299
Investment income	675	199	239	263	326	1,027	343	396	447	482	1,668
Direct investment	35	9	15	29	42	96	28	33	38	64	163
Income on equity and investment fund shares	35	9	15	29	42	96	28	33	38	64	163
Interest	n.a	n.a	n.a	n.a	n.a	n.a	n.a	n.a	n.a	n.a	n.a
Portfolio investment	4	0	0	0	12	13	0	0	1	5	7
Other investment	35	0	1	0	22	23	1	2	6	35	44
Reserve assets	601	189	223	234	249	896	315	360	402	377	1,455
Other primary income	n.a	n.a	n.a	n.a	n.a	n.a	n.a	n.a	n.a	n.a	n.a
Total primary income credits	1,788	499	569	601	671	2,339	695	762	740	770	2,967
Debits											
Compensation of employees	851	145	145	146	146	583	206	208	210	209	833
Investment income	5,556	1,718	1,610	1,856	1,739	6,923	2,115	2,019	2,361	2,094	8,589
Direct investment	5,233	1,560	1,581	1,704	1,708	6,554	1,955	1,993	2,195	2,047	8,190
Income on equity and investment fund shares	5,178	1,547	1,567	1,690	1,695	6,499	1,941	1,979	2,181	2,029	8,131
Interest	55	14	14	14	14	55	14	14	14	18	59
Portfolio investment	n.a	n.a	n.a	n.a	n.a	n.a	n.a	n.a	n.a	n.a	n.a
Other investment	323	157	29	152	30	369	160	26	166	47	399
Reserve assets	n.a	n.a	n.a	n.a	n.a	n.a	n.a	n.a	n.a	n.a	n.a
Other primary income	n.a	n.a	n.a	n.a	n.a	n.a	n.a	n.a	n.a	n.a	n.a
Total primary income debits	6,407	1,863	1,756	2,003	1,884	7,506	2,321	2,227	2,570	2,303	9,422
Balances											
Compensation of employees	262	155	184	191	200	729	146	158	83	79	466
Investment income	-4,881	-1,519	-1,371	-1,593	-1,413	-5,896	-1,772	-1,624	-1,913	-1,612	-6,921
Direct investment	-5,198	-1,551	-1,566	-1,675	-1,666	-6,459	-1,927	-1,960	-2,157	-1,982	-8,027
Income on equity and investment fund shares	-5,143	-1,538	-1,552	-1,661	-1,652	-6,404	-1,914	-1,946	-2,143	-1,965	-7,968
Interest	-55	-14	-14	-14	-14	-55	-14	-14	-14	-18	-59
Portfolio investment	4	0	0	0	12	13	0	0	1	5	7
Other investment	-288	-157	-28	-152	-8	-345	-159	-24	-160	-12	-356
Reserve assets	601	189	223	234	249	896	315	360	402	377	1,455
Other primary income	n.a	n.a	n.a	n.a	n.a	n.a	n.a	n.a	n.a	n.a	n.a
Balance on primary income	-4,619	-1,364	-1,187	-1,402	-1,213	-5,166	-1,626	-1,465	-1,830	-1,533	-6,455
Exchange Rate (KHR/USD)	4,049	3,998	4,066	4,092	4,025	4,045	3,999	4,075	4,102	4,065	4,060

Table 5: Balance of Payments – Secondary income

	In KHR Billion											
Secondary income	2017	18Q1	18Q2	18Q3	18Q4	2018	19Q1	19Q2	19Q3	19Q4	2019	
Credits												
General government	2,351	575	454	438	431	1,899	601	512	501	497	2,112	
Others	5,347	1,343	1,407	1,438	1,433	5,621	1,330	1,378	1,426	1,425	5,559	
Of which:												
Worker's remittances	4,130	1,062	1,121	1,152	1,152	4,486	1,167	1,211	1,258	1,258	4,895	
Total secondary income credits	7,698	1,919	1,861	1,877	1,864	7,521	1,932	1,890	1,927	1,922	7,671	
Debits												
General government	127	11	0	0	62	73	9	25	16	67	117	
Others	463	117	129	141	98	484	117	90	122	95	424	
Of which:												
Worker's remittances	462	116	123	126	94	460	115	75	121	86	396	
Total secondary income debits	590	127	129	141	160	557	125	115	139	162	541	
Balances												
General government	2,224	565	454	438	369	1,826	593	488	485	430	1,995	
Others	4,884	1,227	1,278	1,298	1,335	5,137	1,214	1,288	1,304	1,330	5,135	
Of which:												
Worker's remittances	3,667	946	998	1,025	1,057	4,027	1,052	1,136	1,138	1,172	4,499	
Balance on secondary income	7,108	1,791	1,732	1,736	1,704	6,963	1,806	1,775	1,788	1,760	7,130	
Exchange Rate (KHR/USD)	4,049	3,998	4,066	4,092	4,025	4,045	3,999	4,075	4,102	4,065	4,060	

Table 6: Balance of Payments – Capital account

In KHR Billion

Capital account	2017	18Q1	18Q2	18Q3	18Q4	2018	19Q1	19Q2	19Q3	19Q4	2019
Credits											
Gross acquisitions (DR.)/disposals (CR.) of nonproduced nonfinancial assets	n.a	n.a	n.a	n.a	n.a	n.a	n.a	n.a	n.a	n.a	n.a
Capital transfers	1,128	293	298	300	295	1,186	168	171	172	170	681
General Government	1,128	293	298	300	295	1,186	168	171	172	170	681
Financial corporations, nonfinancia*	n.a	n.a	n.a	n.a	n.a	n.a	n.a	n.a	n.a	n.a	n.a
Total credits	1,128	293	298	300	295	1,186	168	171	172	170	681
Debits											
Gross acquisitions (DR.)/disposals (CR.) of nonproduced nonfinancial assets	n.a	n.a	n.a	n.a	n.a	n.a	n.a	n.a	n.a	n.a	n.a
Capital transfers	n.a	n.a	n.a	n.a	n.a	n.a	n.a	n.a	n.a	n.a	n.a
General Government	n.a	n.a	n.a	n.a	n.a	n.a	n.a	n.a	n.a	n.a	n.a
Financial corporations, nonfinancia*	n.a	n.a	n.a	n.a	n.a	n.a	n.a	n.a	n.a	n.a	n.a
Total debits	n.a	n.a	n.a	n.a	n.a	n.a	n.a	n.a	n.a	n.a	n.a
Balances											
Gross acquisitions (DR.)/disposals (CR.) of nonproduced nonfinancial assets	n.a	n.a	n.a	n.a	n.a	n.a	n.a	n.a	n.a	n.a	n.a
Capital transfers	1,128	293	298	300	295	1,186	168	171	172	170	681
General Government	1,128	293	298	300	295	1,186	168	171	172	170	681
Financial corporations, nonfinancia*	n.a	n.a	n.a	n.a	n.a	n.a	n.a	n.a	n.a	n.a	n.a
Balance on capital account	1,128	293	298	300	295	1,186	168	171	172	170	681
*Financial and nonfinancial corporations, household and Nonprofit institutions serving households (NPISHs)											
Exchange Rate (KHR/USD)	4,049	3,998	4,066	4,092	4,025	4,045	3,999	4,075	4,102	4,065	4,060

Table 7: Balance of Payments – Financial account

In KHR Billion

Financial account	2017	18Q1	18Q2	18Q3	18Q4	2018	19Q1	19Q2	19Q3	19Q4	2019
Cambodia investment abroad											
(Net acquisition of financial assets)											
Direct investment abroad	465	99	176	109	118	502	90	120	123	82	414
Portfolio investment abroad	22	37	8	12	113	170	46	177	6	-178	50
Other investment abroad	749	1,931	-1,247	968	303	1,955	-1,801	-2,196	3,421	-406	-982
Reserve assets	6,607	306	1,491	1,144	2,905	5,846	1,737	2,555	4,953	1,620	10,865
Total	7,843	2,374	428	2,233	3,438	8,473	71	656	8,503	1,117	10,348
Investment in Cambodia											
(Net incurrence of liabilities)											
Direct investment in Cambodia	11,284	3,402	3,430	3,211	2,952	12,994	3,685	3,799	3,769	3,795	15,047
Portfolio investment in Cambodia	n.a	n.a	n.a	n.a	n.a	n.a	n.a	n.a	n.a	n.a	n.a
Other investment in Cambodia	3,703	444	454	319	3,312	4,529	250	526	5,902	3,694	10,371
Total	14,987	3,846	3,884	3,530	6,263	17,524	3,935	4,325	9,670	7,488	25,418
Net transactions											
(Net asset less net liabilities)											
Direct investment	-10,819	-3,303	-3,254	-3,102	-2,834	-12,493	-3,595	-3,679	-3,646	-3,713	-14,633
Portfolio investment	22	37	8	12	113	170	46	177	6	-178	50
Other investment	-2,954	1,487	-1,702	649	-3,009	-2,574	-2,051	-2,721	-2,480	-4,100	-11,352
Reserve assets	6,607	306	1,491	1,144	2,905	5,846	1,737	2,555	4,953	1,620	10,865
Balance on financial account	-7,144	-1,473	-3,457	-1,296	-2,825	-9,051	-3,863	-3,668	-1,168	-6,371	-15,070
* Includes Monetary Gold and Drawing Rights											
Exchange Rate (KHR/USD)	4,049	3,998	4,066	4,092	4,025	4,045	3,999	4,075	4,102	4,065	4,060

Table 8: International Investment Position

In KHR Billion

International Investment Position	2017	18Q1	18Q2	18Q3	18Q4	2018	19Q1	19Q2	19Q3	19Q4	2019
Total Assets	66,654	68,345	69,757	72,994	75,420	75,420	78,158	82,791	90,614	93,813	93,813
Direct Investment	2,929	3,001	3,223	3,348	3,413	3,413	3,383	3,545	3,693	3,757	3,757
Equity and investment fund shares	2,929	3,001	3,223	3,348	3,413	3,413	3,383	3,545	3,693	3,757	3,757
Debt Instrument	n.a	n.a	n.a	n.a	n.a	n.a	n.a	n.a	n.a	n.a	n.a
Portfolio investment	2,135	2,152	2,194	2,216	2,294	2,294	2,226	2,431	2,454	2,263	2,263
Equity and investment fund shares	1,722	1,728	1,763	1,783	1,749	1,749	1,766	1,803	1,816	1,822	1,822
Debt securities	412	424	431	433	545	545	460	628	638	441	441
Financial derivatives	n.a	n.a	n.a	n.a	n.a	n.a	n.a	n.a	n.a	n.a	n.a
Other investment	26,236	27,496	27,442	29,194	28,956	28,956	29,871	30,771	33,280	34,653	34,653
Other equity	n.a	n.a	n.a	n.a	n.a	n.a	n.a	n.a	n.a	n.a	n.a
Currency and deposits	21,984	23,192	23,657	25,381	24,527	24,527	24,839	24,212	26,192	27,897	27,897
Loan	784	691	411	469	724	724	538	1,054	900	599	599
Trade credit and advances	n.a	n.a	n.a	n.a	n.a	n.a	n.a	n.a	n.a	n.a	n.a
Other accounts receivable	3,468	3,613	3,374	3,344	3,705	3,705	4,495	5,506	6,188	6,158	6,158
Reserves assets	35,356	35,696	36,898	38,236	40,758	40,758	42,678	46,044	51,187	53,141	53,141
Total Liabilities	158,383	161,921	168,351	172,404	174,737	174,737	178,610	186,085	194,370	201,235	201,235
Direct Investment	109,195	111,531	116,716	120,540	122,026	122,026	125,548	130,919	135,592	138,674	138,674
Equity and investment fund shares	107,474	109,826	114,984	118,800	120,314	120,314	123,837	129,186	133,847	136,937	136,937
Debt Instrument	1,721	1,705	1,732	1,740	1,713	1,713	1,711	1,733	1,745	1,737	1,737
Portfolio investment	n.a	n.a	n.a	n.a	n.a	n.a	n.a	n.a	n.a	n.a	n.a
Equity and investment fund shares	n.a	n.a	n.a	n.a	n.a	n.a	n.a	n.a	n.a	n.a	n.a
Debt securities	n.a	n.a	n.a	n.a	n.a	n.a	n.a	n.a	n.a	n.a	n.a
Financial derivatives	n.a	n.a	n.a	n.a	n.a	n.a	n.a	n.a	n.a	n.a	n.a
Other investment	49,188	50,390	51,635	51,864	52,710	52,710	53,061	55,167	58,778	62,561	62,561
Other equity	n.a	n.a	n.a	n.a	n.a	n.a	n.a	n.a	n.a	n.a	n.a
Currency and deposits	7,181	7,039	7,762	8,753	9,440	9,440	10,226	10,857	12,384	13,865	13,865
Loan	41,523	42,862	43,391	42,627	42,803	42,803	42,364	43,832	45,912	48,217	48,217
Trade credit and advances	n.a	n.a	n.a	n.a	n.a	n.a	n.a	n.a	n.a	n.a	n.a
Other accounts payable	n.a	n.a	n.a	n.a	n.a	n.a	n.a	n.a	n.a	n.a	n.a
Special drawing rights	484	489	482	484	468	468	471	478	482	479	479
International Investment Position, net	-91,729	-93,577	-98,594	-99,410	-99,316	-99,316	-100,452	-103,295	-103,757	-107,421	-107,421
Direct Investment	-106,267	-108,530	-113,492	-117,192	-118,613	-118,613	-122,166	-127,374	-131,899	-134,917	-134,917
Equity and investment fund shares	-104,546	-106,825	-111,760	-115,452	-116,901	-116,901	-120,454	-125,641	-130,154	-133,180	-133,180
Debt Instrument	-1,721	-1,705	-1,732	-1,740	-1,713	-1,713	-1,711	-1,733	-1,745	-1,737	-1,737
Portfolio investment	2,135	2,152	2,194	2,216	2,294	2,294	2,226	2,431	2,454	2,263	2,263
Equity and investment fund shares	1,722	1,728	1,763	1,783	1,749	1,749	1,766	1,803	1,816	1,822	1,822
Debt securities	412	424	431	433	545	545	460	628	638	441	441
Financial derivatives	n.a	n.a	n.a	n.a	n.a	n.a	n.a	n.a	n.a	n.a	n.a
Other investment	-22,953	-22,894	-24,193	-22,670	-23,755	-23,755	-23,190	-24,395	-25,498	-27,908	-27,908
Other equity	n.a	n.a	n.a	n.a	n.a	n.a	n.a	n.a	n.a	n.a	n.a
Currency and deposits	14,803	16,153	15,895	16,628	15,087	15,087	14,613	13,355	13,808	14,031	14,031
Loan	-40,740	-42,171	-42,980	-42,158	-42,079	-42,079	-41,827	-42,778	-45,012	-47,618	-47,618
Trade credit and advances	n.a	n.a	n.a	n.a	n.a	n.a	n.a	n.a	n.a	n.a	n.a
Othe account receivable/account payable	3,468	3,613	3,374	3,344	3,705	3,705	4,495	5,506	6,188	6,158	6,158
Special drawing rights	-484	-489	-482	-484	-468	-468	-471	-478	-482	-479	-479
Reserves assets	35,356	35,696	36,898	38,236	40,758	40,758	42,678	46,044	51,187	53,141	53,141
Exchange Rate (KHR/USD)	4,037	4,000	4,063	4,082	4,018	4,018	4,015	4,066	4,095	4,075	4,075

Table 9: Gross External Debt Position by sector

In KHR Billion

Gross External Debt Position	2017	18Q1	18Q2	18Q3	18Q4	2018	19Q1	19Q2	19Q3	19Q4	2019
General Government	26,922	27,334	27,886	28,042	28,213	28,213	28,602	29,535	29,782	30,942	30,942
Special drawing rights (allocations)	n.a	n.a	n.a	n.a	n.a	n.a	n.a	n.a	n.a	n.a	n.a
Currency and deposits	n.a	n.a	n.a	n.a	n.a	n.a	n.a	n.a	n.a	n.a	n.a
Debt security	n.a	n.a	n.a	n.a	n.a	n.a	n.a	n.a	n.a	n.a	n.a
Loans	26,922	27,334	27,886	28,042	28,213	28,213	28,602	29,535	29,782	30,942	30,942
Other debt liabilities	n.a	n.a	n.a	n.a	n.a	n.a	n.a	n.a	n.a	n.a	n.a
Central Bank	484	489	482	484	468	468	470	477	471	475	475
Special drawing rights (allocations)	484	489	482	484	468	468	470	477	471	475	475
Currency and deposits	n.a	n.a	n.a	n.a	n.a	n.a	n.a	n.a	n.a	n.a	n.a
Debt security	n.a	n.a	n.a	n.a	n.a	n.a	n.a	n.a	n.a	n.a	n.a
Loans	n.a	n.a	n.a	n.a	n.a	n.a	n.a	n.a	n.a	n.a	n.a
Other debt liabilities	n.a	n.a	n.a	n.a	n.a	n.a	n.a	n.a	n.a	n.a	n.a
Deposit Taking Corporation*	13,792	12,967	17,554	18,011	19,121	19,121	23,988	25,153	28,515	31,140	31,140
Currency and deposits	7,179	7,055	7,730	8,734	9,508	9,508	10,226	10,857	12,384	13,865	13,865
Debt security	n.a	n.a	n.a	n.a	n.a	n.a	n.a	n.a	n.a	n.a	n.a
Loans	6,613	5,912	9,824	9,277	9,613	9,613	13,762	14,296	16,131	17,275	17,275
Other debt liabilities	n.a	n.a	n.a	n.a	n.a	n.a	n.a	n.a	n.a	n.a	n.a
Gross External Debt Position	41,198	40,790	45,922	46,536	47,802	47,802	53,060	55,165	58,768	62,557	62,557
Exchange Rate (KHR/USD)	4,037	4,000	4,063	4,082	4,018	4,018	4,015	4,066	4,095	4,075	4,075

*Deposit-Taking Corporation, except the Central Bank

Table 10: Balance of Payments Ratios

Balance of Payments Ratios	2017	18Q1	18Q2	18Q3	18Q4	2018	19Q1	19Q2	19Q3	19Q4	2019
Goods credits/current account credits	61.8%	58.5%	63.1%	67.0%	59.6%	62.2%	59.1%	62.3%	67.9%	63.2%	63.3%
Goods debits/current account debits	77.6%	77.4%	79.5%	79.6%	78.9%	78.9%	78.9%	80.2%	79.7%	80.0%	79.7%
Goods and services credits/GDP	72.3%	71.1%	71.8%	85.1%	75.6%	75.9%	73.0%	73.9%	87.2%	79.1%	78.3%
Goods and services debits/GDP	83.3%	82.8%	91.2%	94.5%	91.7%	90.1%	85.7%	95.6%	99.3%	97.5%	94.5%
Investment income credits/current account credits	0.9%	1.0%	1.2%	1.1%	1.5%	1.2%	1.5%	1.7%	1.7%	2.0%	1.7%
Investment income debits/current account debits	6.9%	7.7%	6.6%	7.3%	7.1%	7.2%	8.2%	7.1%	7.9%	7.2%	7.6%
Current account balance/GDP	-8.2%	-10.0%	-17.2%	-8.0%	-14.1%	-12.3%	-12.1%	-20.6%	-12.3%	-17.6%	-15.6%
Official reserve in months of imports of goods and services	5.7	5.3	4.9	4.9	5.4	5.5	5.5	5.3	5.7	6.0	6.2

TECHNICAL NOTES

CONCEPTS AND DEFINITIONS

The Balance of Payments (BOP) and International Investment Position (IIP) statistics are compiled by the Balance of Payments Statistics Division of the Statistics Department of the National Bank of Cambodia (NBC). BOP and IIP statistics are published on a quarterly basis in local currency (in KHM billion). From the second quarter of 2019 onwards, the NBC publishes the Balance of Payments (BOP) and International Investment Position (IIP) statistics, followed by the Balance of Payments and International Investment Position Manual, the Sixth Edition (BPM6) published in 2009 of the International Monetary Fund (IMF).

These statistics cover all economical transactions of economic institutional units such as general government, central bank, deposit taking institutions, other financial institutions, business enterprises, households, and non-profit institutions serving households as the residents of Cambodia with the nonresidents. All transactions are recorded at market prices, wherever possible, and based on an accrual basis. For the current practices, some data and classifications are estimated due to the insufficient data sources. Merchandise trade data is collected from the General Department of Customs and Excise of Cambodia of the Ministry of Economy and Finance (MEF). The exports of goods are recorded based on free on board (F.O.B) basis while the imports of goods associated with a cost principle of insurance and freight (C.I.F) basis are to be adjusted to F.O.B value. Other administrative data, especially data for services, primary income and secondary income, are recorded when economical transactions occur or on an accrual basis; while the other data, which are not accessible from the administrative sources, are taken from the International Transaction Reporting System (ITRS), recorded on a cash basis, and from an estimated data from surveys (if any). At the same time, financial transactions are recorded whenever economical transactions occur or on an accrual basis. The recordings of arrears are consistent with BPM6 standard.

Accordingly, the compilers of BOP and IIP data face many challenges. For instance, in the current account, the challenges are included 1/- the coverage of Goods that are not passed through the custom 2/- Some service items and primary income data from administrative sources are available only in semester or annual basis and some are from the occasional surveys 3/- the limitation of data sources on secondary income under the form of private transfer, government transfer and capital transfer. Likewise, the data received on IIP are still inadequate such as foreign direct investment and other investment by private sector as well as the Cambodians' investment abroad due to the constraints on data sources. Currently, Foreign Direct Investment (FDI) data relies heavily on administrative data; however, in standardized rule, the FDI data should be compiled based on a regular survey. Within the same context, the compilation of FDI statistics on the country of origin of foreign investors is not fully accessible. At the present time, in term of foreign debt, the data is only available on government side and banking sector; while the external debt of private sector, apart from banking sector, is not available yet and even if survey.

EXPORTS AND IMPORTS OF GOODS

The estimated methodology for General Merchandise Trade are made for exports and imports with tax or tax-free, including informal trade.

Export Goods is estimated by the main commodities such as garments (clothes, footwear, travelling goods and others garments), manufacturing products excluded garments (vehicle parts, electrical parts, bicycles and others manufacturing products), agricultural products (rubber, paddy rice and other agricultural products) and re-exports, which are based on the data from the General Department of Customs and Excise of Cambodia of the Ministry of Economy and Finance (MEF), combined with an additional estimation of informal trades through the border trade observations, and an additional data from relevant ministries and business partner countries.

Import Goods is estimated by the main commodities such as raw material imports, garment materials, construction materials and equipment, vehicles, petroleum, food and beverage, non-monetary gold and other goods, based on the data from the General Department of Customs and Excise of Cambodia of the Ministry of Economy and Finance (MEF), from C.I.F basis to F.O.B. basis, combined with an additional estimation of informal trades through the border trade observations, and an additional data from relevant ministries as well as mirror data.

SERVICES ACCOUNT

Freight is estimated at 9 percent of C.I.F while insurance fee is at 1 percent of C.I.F. Freight for imports and exports are apportioned among air, sea, road and other transport means. Freight on imports carried by nonresident airlines is estimated by applying an average freight rate per ton to the quantity of imports. Freight on exports carried by the resident airlines is estimated by using the same methodology.

For Air Transport: Passenger fares paid by residents to nonresident airlines are estimated based on information on the number of passengers combined with data collected by the State Secretariat of Civil Aviation and the General Department of Immigration of the Ministry of Interior (MOI) on the number of resident and nonresident arrivals and departures, and the number of passengers on each airline. The average fare of both resident and non-resident passengers, paid to both domestic and non-resident airlines, are estimated by using data from travel agencies and ticket prices on each airlines' website. Other air transportation services are estimated from an information provided by the resident airlines for expenditure in foreign airports and an information provided by the State Secretariat of Civil Aviation for expenditure in Cambodia by nonresident airlines.

For Sea Transport: Freight on imports carried by nonresident carriers is estimated by deducting freight on air imports from an estimation of freight on total imports, and applying to the result of the share of nonresident shipping. Freight on exports carried by resident carriers is estimated by multiplying an average freight rate for exported goods with a proportion of the ton of exports estimated to be carried by residents. Other sea transportation services are estimated from an information provided by resident shipping agents and port authorities.

For Travel (credit): Income from travel (credit) is estimated according to the type of travelers such as tourists, business travelers, diplomats and gamblers. Information on the number of arrivals such as business travelers, diplomats, gamblers, length of stay and the average cost per traveler are collected from the Ministry of Tourism (MOT), Ministry of Interior (MOI), travel agencies and surveys.

For Travel (debit): Expenditure of travel (debit) is estimated based on the number of foreign travelers abroad, length of stay and the average cost of each type of travelers abroad. Estimated methods are made separately between personal and business traveler, but in the publication, these two data are not divided.

Other Services, included construction services, insurance and pensions, financial services, charges for the use of intellectual property n.i.e, telecommunication, computer and information services, other business services, personal, cultural and recreational services, and government goods services n.i.e, are estimated based on the data from ITRS and other available sources. However, manufacturing services on physical inputs owned by others and maintenance and repair services n.i.e are not available yet and even if the survey.

PRIMARY INCOME ACCOUNT (CREDITS AND DEBITS)

Primary income accounts include compensation of employees, and investment income followed by financial instruments such as direct investment, portfolio investment, other investments and reserve assets. Compensation of employees (credit) is estimated based on the data on the number of foreign workers from the Ministry of Labor and Vocational Training (MOL), the average income tracked by countries and skills, and compensation of employees working at foreign embassies; while compensation of employees (debit) is estimated based on the data obtained from ITRS. The Direct Investment Income (credit) is estimated based on ITRS. Meanwhile, Direct Investment Income (debit) is estimated from the direct investment income of non-residents in banking sector, the listed enterprises received a preferential system from the Council for Development of Cambodia (CDC) and casino sector; while the investment income from other investment companies is not available yet and even if survey. Further, Portfolio Investment Income is estimated based on the data obtained from ITRS; while the debit segment is not available yet due to the newly established securities market in Cambodia. Incomes from other investments (credit) are estimated based on the data obtained from ITRS; while the debit portion is estimated based on the external debt statistics from the Department of Debt Management of the General Department of International Cooperation and Debt Management of MEF, the interest paid to non-residents by banks, and the data obtained from ITRS; while interest expenses of private sector are not available yet and even if survey. Reserve Assets Investment Income is estimated through NBC data.

SECONDARY INCOME ACCOUNT (CREDITS AND DEBITS)

Secondary Income (credit) is estimated based on the data from CDC and government financial statistics (GFS). In addition, workers' remittances is estimated based on the number of foreign workers oversea from MOL, the average income estimated by countries and expertise combined with ITRS. Secondary Income (debit) is estimated based on the government financial statistics (GFS) for government side and ITRS for other sectors.

CAPITAL ACCOUNT

The official debt forgiveness data is estimated based on the data collected from the Department of Debt Management of the General Department of International Cooperation and Debt Management of MEF. Private sector debt forgiveness data is not available yet. Other capital transfer data is estimated based on the data collected by CDC.

FINANCIAL ACCOUNTS

Foreign Direct Investment (FDI) is categorized into investment instruments such as direct investment, portfolio investment, financial derivative instruments, and other investment and reserve asset. FDI (asset) is estimated based on ITRS; while FDI (liability) is estimated from the non-resident direct investment data of banking sector, the listed investment enterprises received a preferential system from CDC. The investment of other investment enterprises is estimated based on ITRS due to an unavailable data from survey. Portfolio Investment (asset) is estimated based on the data from banks and ITRS; while the liability side is not available yet due to the newly established securities market in Cambodia. Additionally, Financial Derivative Investment is not available yet. Other Investment (asset) is estimated based on the data from banks, MEF and ITRS; while the liability portion is estimated based on the data from banks and ITRS. The reserve asset is estimated based on NBC data.

INTERNATIONAL INVESTMENT POSITIONS AND EXTERNAL DEBT

International Investment Positions (IIP) statistics are estimated by the same methodology in financial accounts, but are calculated as stock position, included exchange rate change, price

changes and other changes. Foreign Direct Investment (FDI) is categorized into investment instruments such as direct investment, portfolio investment, financial derivative instruments, other investments and reserve asset. FDI (asset) is estimated based on ITRS; while FDI (liability) is estimated based on the non-resident direct investment data of banking sector, the listed investment enterprises received a preferential system from CDC. The investment of other investment enterprises is estimated based on ITRS due to an unavailable data from survey. Portfolio Investment (asset) is estimated based on the data from banks and ITRS; while the liability side is not available yet due to the newly established securities market in Cambodia. In addition, Financial Derivative Investment is not available yet. Other Investment (asset) is estimated based on the data from banks, MEF and ITRS; while the liability portion is estimated based on the data from banks and ITRS. The reserve asset is estimated based on NBC data.

The external debt is estimated based on the data from MEF, NBC and banks. In addition, the external debt for private sector is not available yet and even if the survey.

DISSEMINATION AND REVISION

Dissemination of Balance of Payments (BOP) and International Investment Position (IIP) statistics are published in the Cambodia Balance of Payments Statistics Bulletin in the form of hard copy and on NBC website in the form of soft copy, on a quarterly basis as well as in the semester and annual reports of NBC, Cambodia Enhancement General Data Dissemination System (e-GDDS) and Balance of Payments Statistics Year Book of International Monetary Fund (IMF).

The BOP and IIP statistics are subjected to revise due to the revision of data and data sources, expansion of data coverage and revision of compilation methodologies. The adjustments are made with the aims of strengthening the quality of data and scope, and the consistency with other macroeconomic statistics such as National Account Statistics (NAS), Government Financial Statistics (GFS) and Monetary and Financial Statistics (MFS).

SUMMARY THE CHANGES FROM BPM5 TO BPM6

No.	Name	BPM6	BPM5
1	Current and Capital accounts transactions	Credit and Debit transactions are recorded with a plus (+) sign.	Credit transactions are recorded with a plus (+) sign, while Debit transactions - with a minus (-) sign.
2	Financial account transactions	Financial flows are presented on a net basis for each instrument: <i>Net acquisition of financial assets and net incurrence of liabilities.</i>	Financial flows are presented in detail on credit and debit: <i>financial assets and financial liabilities.</i>
3	Financial account	Form of presentation: <i>net acquisition of financial assets/net incurrence of liabilities/net</i> <ul style="list-style-type: none"> • net acquisition of financial assets - the increase in financial assets minus the reduction of financial assets; • net incurrence of liabilities - increase in liabilities minus the reduction of financial liabilities; • net - net acquisition of financial assets minus net incurrence of liabilities 	Form of presentation: <i>credit/ debit/ net</i>
4	Financial account	The increase in both financial assets and financial liabilities is recorded with a plus sign (positive), while the reduction in financial assets and liabilities - with a minus sign (negative).	The increase in financial assets and reduction in financial liabilities is recorded with a minus sign (negative), while the reduction in financial assets and increase in financial liabilities - with a plus sign (positive).
5	Financial account	The Net in BPM6 will have the opposite sign to BPM5, but the same economic significance.	
6	Current and Capital account balance	Net lending (+) / Net borrowing (-) Current and Capital account balance	The current account balance is presented separately and the capital and financial account balance is also presented separately.
7	Financial account balance	Net lending (+) / Net borrowing (-) Financial account balance	Financial account balance
8	Financial account balance	It is calculated as the difference between the changes in assets and changes in liabilities.	It is calculated as the sum of changes in assets and changes in liabilities.
9	Equality of balances concept	The current and capital account balance is conceptually equal to the financial account balance (<i>the item "net errors and omissions" is introduced to reach equality</i>).	The current account balance is conceptually equal to the capital and financial account balance with the sign reversed (<i>the item "net errors and omissions" is introduced to reach the equality</i>).
10	Net errors and omissions	It is calculated as the difference between the financial account balance and the current and capital account balance.	It is calculated as the difference between the current account balance and the capital and financial account balance.
11	Current account	Primary income	Income
12	Current account	Secondary income	Current transfers

អ៊ីនធឺណែត

INTERNET

៖ www.nbc.org.kh គឺជាគេហទំព័ររបស់ធនាគារជាតិនៃកម្ពុជា។ ទិន្នន័យថ្មីៗ ក្នុងគេហទំព័រ និងទិន្នន័យបន្តបន្ទាប់ទៀត ត្រូវបាននិងកំពុងដាក់បញ្ចូលទៅក្នុង ប្រព័ន្ធទិន្នន័យ តាមធនធានដែលមាន។ លើសពីនេះទៀត គេហទំព័រនេះ គឺជាទីតាំង ដ៏ល្អបំផុតដើម្បីទទួលបានទិន្នន័យសង្ខេបនៃការចេញផ្សាយចុងក្រោយបង្អស់។

www.nbc.org.kh is the NBC website. The website new data and metadata are progressively being added to the database, as resources permit. This website is the best place to start for access to summary data from the latest publications.

បណ្ណាល័យ

REFERENCE LIBRARY

៖ ឯកសារបោះពុម្ពផ្សាយរបស់ធនាគារជាតិនៃកម្ពុជា មួយចំនួនអាចរកបានសម្រាប់ ប្រើប្រាស់នៅមជ្ឈមណ្ឌលសេវាព័ត៌មានស្ថិតិនៃវិទ្យាស្ថានជាតិស្ថិតិ។

A range of NBC reference publications are available for use by data users at the NIS Data User's Service Center.

សេវាព័ត៌មាន

INFORMATION SERVICE

៖ បុគ្គលិករបស់នាយកដ្ឋានស្ថិតិ នៃធនាគារជាតិនៃកម្ពុជា អាចជួយចង្អុលបង្ហាញ ឬណែនាំ អ្នកប្រើប្រាស់ក្នុងការស្វែងរកទិន្នន័យតាមតម្រូវការ។ ការបោះពុម្ពផ្សាយ របស់ធនាគារជាតិនៃកម្ពុជា អាចរកជាវបាន ហើយសេវាលើការជាវជាប្រចាំក៏អាច រៀបចំបានដែរ។ ចំពោះសេវា លើទិន្នន័យពិសេសផ្សេងទៀតក៏អាចរកបានផងដែរ តាមរយៈការមកជាវព្រឹត្តិបត្រដោយផ្ទាល់។

The Statistics Department staff at NBC can assist users in addressing their data requirements. NBC publications are available for sale and subscription services can be arranged. Other special data services are also available, on a user pays basis.

អាសយដ្ឋានទំនាក់ទំនង
CONTACT DETAILS

ធនាគារជាតិនៃកម្ពុជា

NATIONAL BANK OF CAMBODIA
នាយកដ្ឋានស្ថិតិ
Statistics Department

អគារលេខ ៦៩-៧០ មហាវិថីហាណូយ (លេខ១០១៩) ភូមិបាយ៉ាប សង្កាត់ ភ្នំពេញថ្មី ខណ្ឌសែនសុខ រាជធានីភ្នំពេញ

69-70, Hanoi Blvd. (1019), Phum Bayab, Sangkat Phnom Penh Thmei, Khan Sen Sok, Phnom Penh, Cambodia

អ៊ីម៉ែល ៖ statistics@nbc.org.kh
E-mail ៖ statistics@nbc.org.kh
ទូរស័ព្ទ ៖ (៨៥៥) ២៣ ៧២២ ៥៦៣ – ១១១៨
Telephone ៖ (855) 23 722 563 – 1118
ទូរសារ ៖ (៨៥៥) ២៣ ៤២៦ ១១៧
Facsimile ៖ (855) 23 426 117



ISSN 2074-5699

ផលិតដោយ ធនាគារជាតិនៃកម្ពុជា
Produced by the National Bank of Cambodia